MAXIMA

A juventude é presunçosa, e a velhice, timida, porque aquela quer viver, e esta já viveu.

Madame Roland

10 PAGINAS —— 40 Centavos

Diario Carioca

Fundador : J. E. DE MACEDO SOARES

TERÇA-FEIRA 17 AGOSTO 1943

ANO XVI — RIO DE JANEIRO — Diretor : HORACIO DE CARVALHO JUNIOR — PRAÇA TIRADENTES N.º 77 — N. 4.653

BIBLIOTHECA NACIONAL RIO DE JANEIRO CONT. LEGAL 4.ª SECÇÃO

MOVIMENTO ENVOLVENTE SOBRE BRYANSK

Progride em Toda a Linha o Avanço Russo

Consideravel Presa de Guerra Feita Pelos Russos em Karachev

CAPTURADA ZHIZDRA E MAIS 130 LOCALIDADES — REPELIDOS TODOS OS CONTRA-ATAQUES ALEMÃES EM KHARKOV

MOSCOU, 16 — (De Harold King, enviado especial da Reuters) — A batalha pela posse de Bryansk — ligação vital entre os exercitos do centro e do sul de Hitler — está agora no apogeu — Taticas de envolvimento, que resultaram na queda de Karachev, aparentemente estão sendo empregadas.

A ala setentrional russa, investindo para sudoeste, atingiu a estação de Zivekova, a 40 milhas de Bryansk, enquanto a ala meridional, abrindo caminho para oeste, visa a importante junção ferrea de Navlya.

Encontram-se ambas a menos de 20 milhas da ferrovia Bryansk-Kharkov. Com a captura de Kvastovichy, as forças russas obtiveram o controle de valioso centro ferroviario através de densas florestas no terreno ao norte de Karachev, até Bryansk.

As forças russas estão, agora, entrando num dos terrenos mais dificeis dessa frente. Em adição ás florestas, o territorio é cortado por numerosos rios de pequeno curso e pantanos. Existem poucas estradas secas e as trilhas se transformam em pantanos, depois de qualquer chuva.

Têm, contudo, o apoio de grandes forças de guerrilheiros, que estão operando nas florestas ha meses e que contribuiram para a queda de Karachev.

Através de dezenas de milhas eles guiaram o exercito russo ao longo de densas florestas, onde as estradas tinham que ser reparadas, carregando munição [illegible] Os alemães consideram as florestas impenetraveis e foram apanhados de surpresa quando os russos emergiram em Pesochnya, a tres milhas e meia ao norte de Karachev.

Mais para o sul, a batalha de Kharkov atingiu o climax. Unidades russas, avançando sobre a cidade ao longo da ferrovia Kursk-Kharkov e da rodovia que une as duas cidades, atingiram os suburbios do norte, a menos de uma milha da cidade propriamente dita e os batalhões avançados estão investindo através dos pontos-fortes germanicos, com poderoso apoio aereo.

Os russos que forçaram o norte do Donetz e capturaram Chuguyev e a estação de Losero, estão a menos de quatro milhas de Kharkov, pelo sul e continuam a exercer pressão.

Os alemães lançaram novas reservas nesse setor tambem ao longo da ferrovia Kharkov-Poltava, onde combates particularmente cruentos estão se observando.

A quéda de Zhrisdra

LONDRES, 16 (U. P.) — Informa a radio de Moscou que, na zona de Briansk, as forças russas avançaram de 8 a 15 quilometros e capturaram a localidade de Zhrisdra.

Acrescenta que na região de Spasdemiansk tambem se registaram progressos das armas nacionais, avançando os russos de 8 a 12 quilometros.

Por fim, noticia que, na area de Kharkov, as forças nacionais repeliram com êxito varios contra-ataques empreendidos pelo inimigo.

Ações russas no Kuban

LONDRES, 16 — (Associated Press) — A DNB, pelo radio de Berlim, anuncia investidas locais russas no Kuban e na frente central do Donetz.

A DNB acrescenta que os russos foram repelidos no setor de Belgorod em rudes combates.

Suplemento ao comunicado russo

MOSCOU, 16 (Reuters) — O suplemento ao comunicado russo da noite de hoje, divulgou o seguinte: "Na direção de Briansk, nossas tropas estão prosseguindo na ofensiva e depois de capturarem a cidade de Karachev, dominando a resistencia inimiga avançaram e ocuparam mais de cem localidades. Em Karachev, nossas tropas apreenderam consideravel butim de guerra que incluiu 48 tanques, 12 aviões, 87 canhões de campanha, 18 canhões com [illegible] 225 metralhadoras, 6.500 rifles, 223 caminhões, 35 tratores, 20 aparelhos radio transmissores, 12 depositos diversos e grande quantidade de munição que está sendo contada.

A noroeste de Dmitrovsk-Orlovsk, nossas tropas prosseguiram na ofensiva e avançaram 8 quilometros, capturando 32 localidades. Em combates travados nas aproximações da cidade, uma formação russa aniquilou oitocentos hitleristas e capturou seis canhões, quatro baterias de morteiros, munições e prisioneiros. Depois de capturar a estação ferroviaria de Zikeyva, nossas tropas desenvolvendo sua ofensiva, se empenharam em combates com o inimigo nas aproximações da cidade de Zhizfre. A' tarde nossas tropas penetraram na cidade em ferozes combates nas ruas, limpando-as de inimigos. Em luta nas proximidades da cidade e nas ruas, nossas tropas aniquilaram mil homens e destruiram 11 tanques.

Os sapadores russos auxiliam grandemente o avanço de nossas tropas na direção de Briansk reparando pontes feitas explodir pelo inimigo e limpando o terreno de minas que o inimigo colocou nas estradas e localidades. Em um mês os sapadores russos descobriram e inutilizaram 370 mil toneladas de minas.

Nossas tropas, avançando na area de Spas-Demensk, ocuparam mais de 30 localidades. O inimigo conduz apressadamente reforços e oferece obstinada resistencia.

Uma de nossas formações repeliu o inimigo e capturou um ponto grandemente fortificado germanico.

Cerca de tres mil oficiais e soldados inimigos foram mortos em dois dias de combates: 26 canhões germanicos, 16 tanques, 29 morteiros e varias duzias de caminhões foram destruidos.

Em outro setor, nossas tropas repeliram feroz ataque inimigo, desmantelando varios tanques e dizimando um batalhão de infantaria.

Na direção de Karkov, nossas tropas repeliram o inimigo que efetuou um contra-ataque com tanques e tropa de infantaria.

Na direção de Karkov, nossas tropas repeliram o inimigo que efetuou um contra-ataque com tanques e tropas de infantaria. A oeste dessa cidade, uma formação russa inutilizou varios contra-ataques inimigos e capturou posições favoraveis; 1.600 oficiais e soldados inimigos foram mortos e 22 tanques desmantelados ou incendiados. Em outro setor as unidades russas atravessaram um curso dagua e dominando a resistencia inimiga, ocuparam duas localidades. Consideravel butim de guerra foi apreendido.

A nordeste de Novorossisk,

(Conclue na 2ª pag.)

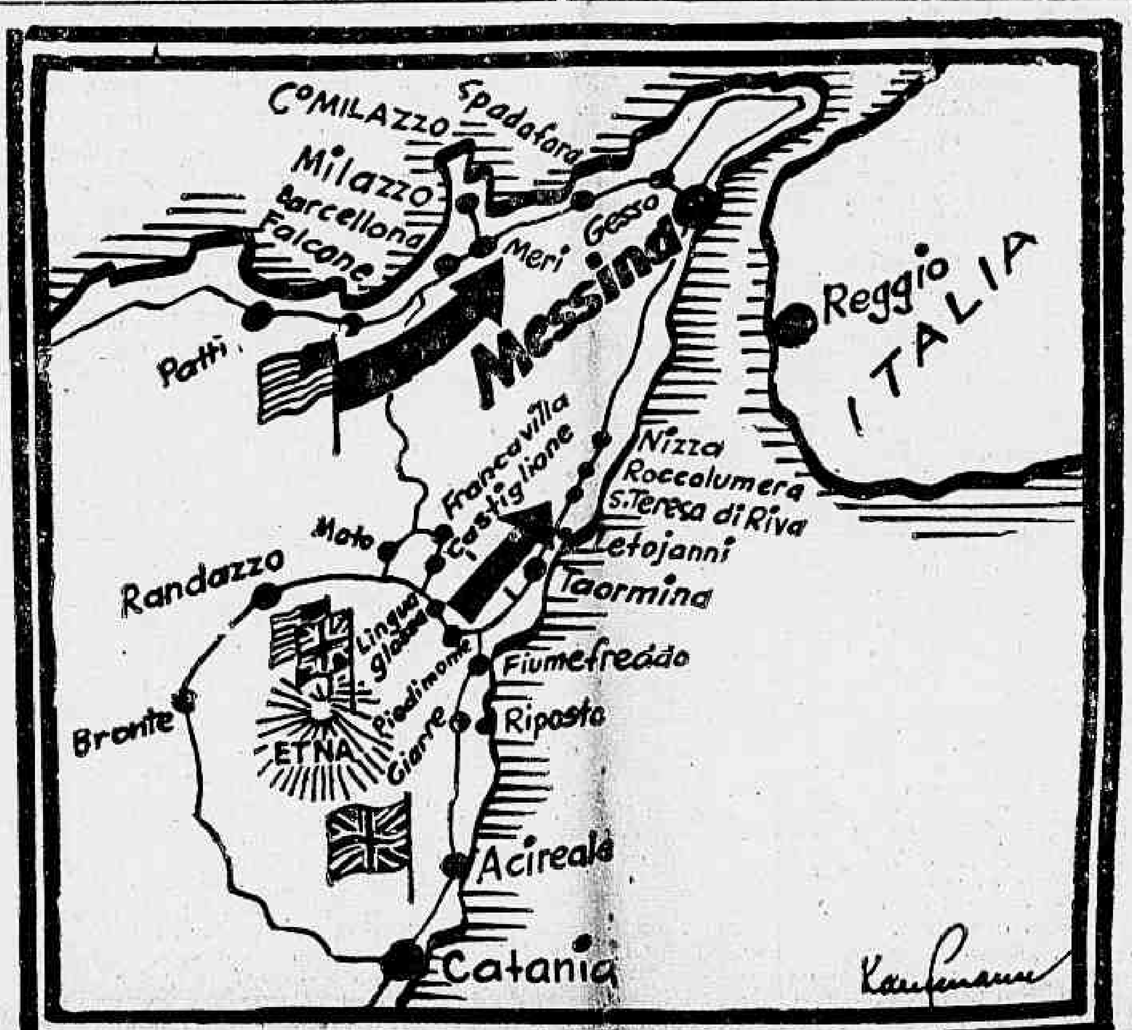

Nossa opinião

O Sentido de Uma Data

FAZ justamente um ano que a pirataria nazista assestou os seus torpedos contra cinco navios brasileiros, ferindo em cheio a nossa soberania, enlutando a nossa gente e violando todos os principios do direito internacional. O fato brutal teve um éco impressionante em todos os recantos do país e de todos os corações, de todas as bocas, partia um clamor unico: guerra! A guerra naqueles dias apresentava uma feiçao que não é possivel comparar com a dos dias atuais, tal a maneira por que a sorte das batalhas vitoriosas se transferiu nesse intervalo das mãos do Eixo para as das Nações Unidas.

Naquela época, o Reich havia desencadeado sua ofensiva de verão contra a Russia, abrindo caminho para as terras petroliferas do Caucaso, onde pretendia matar a sêde de petroleo de sua poderosa maquina de guerra. Em Roma, Mussolini, orgulhava-se de haver apunhalado a França pelas costas, ameaçava os Estados Unidos e o resto do mundo com as suas milicias fascistas, arrotava a sua arrogancia ridicula, sempre fiado na proteção do seu comparsa Adolfo Hitler.

Hoje Benito Mussolini desapareceu do palco da historia. Não se fala mais nele. A famosa éra fascista parou, de repente. O antigo ditador deve estar chorando, a esta hora, lagrimas de desespero.

O panorama mudou. Na frente oriental, a ofensiva de verão que sempre foi uma expressão, um privilegio e uma esperança do Reich, esperança que lhe alimentava o animo nos duros e desastrados meses de inverno—essa expressão mesma — "ofensiva de verão" — passou a ser uma expressão russa. A frente do Mediterraneo é tambem hoje um espetáculo impressionante de desmoronamento politico e militar do Eixo. E sobre a frente do Atlantico, o ultimo comunicado conjunto de Roosevelt e Churchill, fazendo o balanço dos resultados da campanha submarina do Eixo e da campanha anti-submarina das Nações Unidas, nos três ultimos meses, mostra, na eloquencia simples dos numeros, como até essa ultima esperança nazista está sendo paulatina, mas vitoriosamente eliminada.

* * *

Outra, porém, era a fisionomia da guerra a 17 de agosto de 1942. E foi nesse dia memoravel que o Brasil sofreu o rude golpe que tão fundo abalou a alma do seu povo e arrastou-o á guerra.

De fato arrastou-o, por que antes que fosse formalmente estabelecido pelo governo nacional que havia um estado de guerra entre o Brasil, de um lado, e a Alemanha e Italia, do outro, — antes disto já a alma nacional havia sido arrastada ao conflito e na verdade declarara já guerra ao Eixo. A guerra começou no dia de hoje ha um ano. Começou quando os torpedos traiçoeiros sairam do bojo do submarino emboscado dentro das aguas e das sombras da noite e foram atingir o casco de navios nossos, carregados de mercadorias e de gente pacifica. Com as vidas dos que mergulharam para sempre na morte, nessa tragica noite de ha um ano atrás, — vidas de homens mulheres e crianças do Brasil —, o Brasil mergulhou igualmente na guerra.

Do que tem sido a nossa contribuição no quadro de forças desta luta falam bem alto os fatos que ai estão diante de todos, desde a batalha que está sendo vencida na Amazonia e no sub-solo das nossas minerações, até a Campanha da Africa, que foi ganha ha pouco; a do Mediterraneo, que está sendo ganha agora, e a da Europa que será iniciada a qualquer momento, — campanhas estas todas tornadas possiveis graças á cooperação do Brasil através de suas bases.

A nossa cooperação para a vitoria das Nações Unidos não cessa. Em breve, logo que for oportuno, os nossos soldados estarão no outro continente, ombro a ombro com os soldados das outras nações democraticas para esmagar a hidra nazista e instaurar no mundo a era da justiça e da liberdade, em que os Direitos do Homem sejam uma realidade.

Aumentou de 300°[o a Producção Belica Inglesa

LONDRES, 16 (Reuters) — O coeficiente da producção britanica de armamentos aumentou em 300 por cento desde 1940. No entanto, as importações de materias primas decresceram em 50 por cento.

Essa vitoria das máquinas foi conseguida pela substituição de materiais, mediante novos métodos de producção, tanto no desenho dos armamentos como na aplicação dos materiais. Por exemplo, na fabricação de granadas, a aplicação desses métodos novos economizou 400.000 toneladas de aço e 18 milhões de horas de trabalho. Antes da guerra, a Grã-Bretanha produziu tão apenas 4 por cento da producção que teve em setembro o m—s da guerra, recentemente, no caso da madeira, por exemplo, 60 por cento do material consumido é de producção interna, pela substituição da mistura de cimento e areia ao invés de madeira para a fabricação de alojamentos para o exército, o que determinou a economia de 500.000 toneladas de madeira. Aproximadamente todos os tanques de petroleo para a aviação, que eram antes feitos de aço, estanho e cobre, agora são feitos de outros materiais economizados, de menor preço e mais agundante producção. As carapuças das granadas eram antigamente feitas de auminio e agora são feitas de materia plastica.

Tambem a substituição de certos materiais para uniformes, agasalhos e outros apetrechos

(Conclue na 2ª pag.)

Graves Acontecimentos na Italia

A INTERRUPÇÃO DAS COMUNICAÇÕES COM A SUIÇA INDICAM A "POSSIBILIDADE DE MODIFICAÇÕES RADICAIS DE UM MOMENTO PARA OUTRO"

Teria Sido Exigida a Retirada do Rei

CHIASSO (Fronteira Italo-Suiça), 16 (Por Frank Brutto, da "Associated Press) — A interrupção completa das comunicações telefonicas e telegraficas com a Italia justifica a suposição de que se estão desenvolvendo importantes acontecimentos. Um despacho da agencia Stefani, diz que a situação em toda a Italia "permanece grave, com possibilidades de modificações radicais de um momento para outro". Informa aquela mesma fonte que embora a população realizasse manifestações a favor da paz, nas ruinas fumegantes de Milão, não havia bases fidedignas para noticiar uma "revolução popular". Pelo contrario, afirma, existe a impressão de que os terriveis golpes aliados aturdiram o povo, "privando-o até mesmo da força moral necessaria para uma eventual insurreição".

Continua ainda o despacho dizendo que se as noticias de "graves desordens" não são verdadeiras, pode-se, contudo afirmar que "o povo italiano deseja mais do que nunca, sair da guerra". E mais adiante: — "Jornais e outras publicações, inclusive boletins secretos assinados pelos partidos anti-fascistas, tiveram sua circulação grandemente aumentada durante os ultimos dias, o que constitue indicio do desejo dos italianos de porem termo a uma guerra que exige cada vez maiores sacrificios, sem esperanças".

As autoridades catolicas da Italia — diz ainda a Stefani — continuam sustentando Badoglio, enquanto que ao mesmo tempo o exercito permanece "perfeitamente disciplinado". As classes médias continuam tendo plena confiança no novo governo, ao passo que os operarios, através das organizações anti-fascistas, estão clamando mais fortemente pela paz.

As exigencias incluem o afastamento do Rei

CHIASSO, (Fronteira Italiana), 16 — (Reuters) — Os socialistas italianos estabeleceram um programa de quatro pontos, que determina a necessidade de ser afastado o rei Victor Manuel.

O programa, que foi publicado no jornal "Libera Stampa", depois de acusar o governo de Badoglio, de ser apoiado principalmente pelos liberais, conservadores e socialistas, exige: — 1º — Imediata suspensão da guerra; 2º — libertação de todos os prisioneiros; 3º — supressão da monarquia, responsavel "pelo fascismo e pela guerra, que levaram a Italia á ruina"; 4º liberdade de imprensa, e politica, assim como liberdade aos trabalhadores de se organizarem.

A mensagem dos socialistas termina declarando que o povo italiano considera os países democraticos como aliados e não como inimigos.

NA MAIS IMPORTANTE DE TODAS AS SUAS REUNIÕES

Churchill e Roosevelt Decidirão Assuntos Sensacionais

ESPERANDO O PROXIMO FIM DA GUERRA, OS DOIS CHEFES FAZEM PLANOS A PRAZO CURTO

Rejeitada a Aceitação da Declaração de Roma Como Cidade Aberta — Em Sessão Permanente o Gabinete de Guerra Inglês

QUEBEC, 16 — (De John Reichmann, correspondente da United Press) — Os estados maiores dos exércitos anglo-norte-americanos não reconheceram a declaração italiana que dá a Roma o carater de "cidade aberta" e insistem em que esse passo deve ser acompanhado da rendição incondicional da Italia. A sorte da capital italiana ficará decidida na proxima quarta-feira, segundo se espera agora nos circulos competentes locais.

A mais importantes de todas as reuniões

A citada informação coincide com o regresso do Primeiro Ministro britanico, sr. Winston Churchill, de sua visita a Hyden Park, onde conferenciou com o presidente Roosevelt. Enquanto isso, prosseguem os preparativos para a reunião que, conforme se espera, ambos estadistas celebrarão no curso da presente semana. A esse respeito, os observadores antecipam que essa conferencia será a mais importante de todas as que os dois estadistas aliados já realizaram.

Esperado o fim da guerra

Reina um ambiente de grande confiança na vitoria das Nações Unidas e há quem alegue que os lideres aliados já vislumbram o fim das hostilidades.

O jornal ultra-conservador "L'Action Catholic", que se edita em idioma francês e é considerado como orgão do arcebispo de Quebec, diz que o sr. Churchill confiou a importantes pessoas desta cidade sua opinião de que a guerra européia talvez esteja finda dentro de 6 meses. Soube-se que o referido prelado formulou essa declaração ante os membros do gabinete do sr. Mackenzie King.

(Conclue na 2ª pag.)

"SÃO PAULO"
Companhia Nacional de Seguros de Vida
Sucursal no Rio de Janeiro : — AV. RIO BRANCO, 114.º-6.º
DIRETORES
Dr. José Maria Whitaker
Dr Erasmo Teixeira de Assumpção
Dr. J. C. de Macedo Soares
1018

Prefeitura do Distrito Federal

ABERTO UM CREDITO PARA INTERNAÇÃO DE MENORES

Afim de atender a desodesas diversas dos Serviços Adjudicados, relativamente ao internamento de menores em escolas particulares, o prefeito Henrique Dodsworth, devidamente autorizado pelo presidente da Republica, abriu um credito suplementar de .. .. Cr$ 480 921,60 á verba respectiva do Serviço de Aldeias Educacionais da Secretaria Geral de Educação e Cultura.

MUDAS DE PLANTAS PARA AJARDINAMENTO DE QUARTEIS

A' vista do que lhe solicitou o general Antonio da Silva Rocha, diretor da Remonta e Veterinaria do Exército, o prefeito autorizou o Departamento de Parques da Secretaria Geral de Viação a fornecer mudas de plantas destinadas ao ajardinamento das residencias dos oficiais e outras dependencias da "Coudelaria Minas Gerais", que aquela diretoria possue em Lafaiete, Estado de Minas. Autorizou, ainda, o chefe do Governo da Cidade, a que o referido Departamento forneça mudas de "ficus" solicitadas pelo coronel José Bonifacio da Silva Tavares, comandante do Regimento Sampaio, para a ornamentação dos jardins daquela unidade, em Vila Militar.

SECRETARIA DO PREFEITO

Despachos do prefeito Henrique Dodsworth:

NA SECRETARIA DO PREFEITO

Oliveira & Lourenço Ltda. — D. Pereira & Cardoso — Aurelio Pereira da Costa e Coelho — Barreto & Cia. Ltda. — Mantenho a multa.

Thomé Esper Oaquim — Indeferido. Mantenho a multa.

Joaquim Carlos Viana Carneiro — Indeferido.

Francisco Alberto Menuster — Deferido.

Parente, Rodrigues & Cia. — Deferido, a titulo precario, por nove meses assinado termo de compromisso no qual a firma requerente reconheça, explicita e inequivocamente, como improrrogavel, o referido prazo. A' Secretaria Geral de Finanças para emitir parecer sobre o valor da locação.

Oficio 960 da Secretaria Geral de Saude e Assistencia e Oficios 85 e 86 da Comissão Especial de Desapropriações — Aprovo.

Joaquim Garcia Fernandes — A' C. E. D.

Hildebrando Avelar Valter — Pedro Pablo Alaia — A' Secretaria de Saude e Assistencia.

The Leopoldina Railway Comp. Ltda — A' Secretaria do Prefeito para juntar ao processo e remeter para decisão ulterior.

Serviços Holerith S. A. — Autorizo.

Benjamin Carvalho — A' Secretaria de Administração.

Pedro Fernandes — A' Secretaria do Prefeito para o expediente devido.

Francisco Marques de Almeida — A' Secretaria de Educação.

DESPACHOS DO SECRETARIO DO PREFEITO

Euripedes Amarante — João Carlos da Silva — Iraci Sampaio Silva — Carlos Gomes — Homero de Carvalho — Antero Martins Dias e Albano Vieira Furtado — Deferido, de acordo com as informações.

SECRETARIA GERAL DE ADMINISTRAÇÃO

Ato do dr. Jorge Dodsworth, secretário geral:

Foi cancelada a admissão do candidato dr. Alvaro Tolentino Borges Dias, mandado admitir como médico extranumerario mensalista da Secretaria Geral de Saude e Assistencia.

DESPACHOS

Antonio Teixeira de Queiros — Fixados em Cr$ 6 656,00 anuais, os proventos de inatividade.

Serafim da Silva Lima — Edwal Ramos — Dilson Avelia Tomé — Concedidas as licenças enquanto durarem as convocações.

Isbela Filgueiras Camarinha — Deferido.

Manuel Serqueira — Francisco Antonio de Oliveira — Manuel da Costa Mendonça — José Martins Pires — Antonio Pinto Soares — Lindolfo Candido Soares — Manuel Candido do Nascimento — Antenor Albuquerque de Muniz — Lindolfo de Oliveira Maia — João Nunes de Siqueira — Mateus Nunes de Oliveira — Fortunato Luiz Alves — Antonio de Almeida Costa — José Roberto dos Santos — Alexandrino José do Nascimento — Sebastião Antonio da Silva — Antonio Isauro da Silva — Calixto Nunes da Cruz — Altair da Silva Lisboa — Osmar Viana do Nascimento — Nelson Vilares da Oliveira — Claudionor Batista Cusano — Luiz Dias Correia — João José Pereira — Francisco de

EXTRANUMERARIOS ADMITIDOS

Devidamente autorizado pelo prefeito, o secretario geral de Administração mandou fossem admitidos para a Secretaria Geral de Saude e Assistencia, os seguintes extranumerarios mensalistas:

MEDICO

Dr. José Pereira de Araujo.

ATENDENTE

Gloria Faria da Silva — Ligia Maria Chaves da Cruz — Americo Passos Pinto — Leonor Sampaio Pinheiro — Madalena Leiva da Silva — Guiomar Ataide de Azevedo — Alvarina Caldas Bragea — Ivete da Costa Fernandes — Franklin Alves Pires — José de Souza — Clara Rute dos Reis Martins — Efigenia Iris Machado — Helena Francisca dos Santos — Lubelia Simões Santos — Lourdes da Silva Gonçalves Campos — Maria Helena Costa — Maria Pereira de Castro — Marina Barroso das Neves — Olga Secreto — Alice Alexandrina Saldanha — Ana Paiva Holanda — Dulce Alves de Oliveira — Expedita Loiola — Gloria Francisca Jurado de Matos — Jesuina Ferreira — Julia Artioli Ricov — Ludir da Silva Bragantes — Nimia Barbosa de Oliveira Paiva — Iára de Oliveira Lima — Oto Martins — Valtina Soares dos Santos.

ENFERMEIROS

Arnaldo Seabra — Carmen Giraldes Couto — Durval da Silveira — Euridice de Araujo Oliveira — Euridice Soares de Oliveira — Feliciana Moreira da Costa — Pedro Vieira das Neves.

ESCRITURARIOS

Regina Pereira de Figueiredo — Maria da Gloria Santos — Leda Stela Silva Mendonça — Iris de Freitas Morais — Nilton Frederico Brauns — Mario de Oliveira e Souza.

OFICIAL ADMINISTRATIVO

Jaime Maia Arruda.

MEDICOS

Flavio Aprigliano — Mario Duvivier Goulart — Nair Eugenia Lobo.

TRABALHADORES

Antonio de Almeida Carvalho — Artur Fernandes de Souza Neto — José Otavio Alves Bonfim — Jorge Antonio da Silva — José Queiroz Dias — Ademar Almeida — Albertina Ferreira de Melo — Alda Pedroso da Silva — Altair Teixeira de Carvalho — Bernardino Afonso da Costa — Cecilia Silva Bento

— Eulalio Pedro de Souza — Haidée Jaccoud — Herondina Lima — Homero Constantino Salão Cezar — Jacira do Rego e Silva — Jurema de Brito — Manuel Soares Moreira — Maria Luiza dos Santos — Maria das Virgens Resi — Matilde da Silveira Pereira — Olivia Maria do Carmo — Ondina de Carvalho — Pedro Cavalcante — Sebastião Guedes Isaias — Luiz Ribeiro — Ovidio Rosa — João Manuel dos Santos — Francisco de Paulo Santangelo — Sebastião Bezerra de Andrade.

PRATICO DE FARMACIA

Jorge Braga.

PRATICOS DE LABORATORIO

Denira Lencina Silva — Beneyenuto Magalhães Gomes Filho — Maria Rosa dos Santos — Virginia Maria de Niemeyer Portocarrero.

Os candidatos acima, deverão comparecer, até o dia 20 do corrente, ao Serviço de Controle Legal, á Avenida Graça Aranha 416, 4º andar, sala 416 das 12 ás 15 horas, munidos dos documentos — certificado do serviço militar, diploma, certidão de nascimento ou casamento, folha corrida da Policia do Distrito Federal, documento de identidade, atestado de vacina e 5 retratos, de frente, medindo 3 1/2 x 2 1/2 cms. e acordo com a circular seguinte.

AS NOVAS DENOMINAÇÕES DAS RUAS DA CIDADE

A respeito da nova deliberação tomada pela Prefeitura com respeito á nomenclatura das ruas da cidade, o prefeito Henrique Dodsworth recebeu da Academia Carioca de Letras o seguinte oficio: — "Num justo e patriotico desvelo por tudo quanto relativo á grandeza e prestigio do Brasil e mais ainda quando isso se refira a assuntos da natureza das letras e da cultura, a Academia, tomando em consideração os constantes atos de v. excia. no tocante á denominação de logradouros publicos desta Cidade aos quais se dão nomes de origem tupi, e atendendo a que isso muito importa para que viva permaneça a lingua que primeiro se falou no Brasil e que devemos conservar como tradição de alto sentido nacionalista, resolveu congratular-se com v. excia. por esse proceder, pois que assim transmite ás gerações um magnifico exemplo de amor á Patria através da lingua que é sua e que nos cumpre zelar. Dando conhecimento do resolvido a v. excia. muito me ufano em apresentar-lhe os testemunhos da mais alta consideração, respeito e gratidão. (a) Afonso Costa, presidente".

Oliveira Batista — Agenor Pereira dos Santos — Manuel Dias de Oliveira — Joaquim Francisco dos Santos — Rubem da Costa Arnulo — Luiz da Silva — Diogo S. de Campos — Sebastião Paes de Queiroz — Belisario Antunes Pereira — Juventino Querino dos Santos — João Batista da Silva — José Pontes e Eugenio Santa Rosa — Indeferido, de acordo com o parecer da Procuradoria e informação do Departamento do Pessoal, por carecer o pedido de amparo legal.

DEPARTAMENTO DO PESSOAL

Despachos do diretor:

Carlos Freire Pacheco — Virgilio Pinto de Almeida — Antonio José Macedo — Nada ha que deferir.

Maria Manoela da Silva — Indeferido por falta de amparo legal.

SERVIÇO DE CONTROLE LEGAL

Hermes do Nascimento Fragoso — Rogerio Alves Brasielas — Maria Tereza Lints Madeira — Antonio Paulino de Borcario — Carmen Ferreira da Rocha — João de Campos — Altair de Faria — Araci Filho — Aida Gomes Lacerda — Isanira F. Venerando de Graça — Maria de Oliveira Castro — Maria Augusta Reis Cunha — Maria Itala Fernandes — Maria da Conceição Carvalho de Magalhães — Maria S. Azevedo — Francisco Pereira de Campos — Helio da Fonseca Teles — Jorge S. de Seixas — Ligia Alves Pinto — Lourival Fortunato — Nilton da Costa — Osmar Daumerie — Wilson Alves da Silva — Conceta Balbi — Carlos Lopes Batista — Irene Moura Bastos e José Ramalho Cavalcanti — Compareçam.

SERVIÇO DE CONTROLE FINANCEIRO

Despacho do chefe:

Julio Richard Pinto Guedes e Carmen Pinto Brasil — Aguardem o pagamento do corrente mês.

SERVIÇO DE CONTROLE FUNCIONAL

Compareça a este Serviço, o encarregado do nucleo 3933.

SERVIÇO DE IDENTIFICAÇÃO

Compareça a este Serviço sala 416, o sr. Serafim Inacio Borret.

DEPARTAMENTO DE ORGANIZAÇÃO

Despachos do diretor:

Jair de Souza e Ivo Gonçalves Canela — Indeferido, de acordo com a informação da Banca Examinadora.

SECRETARIA GERAL DE EDUCAÇÃO E CULTURA — DEPARTAMENTO DE EDUCAÇÃO PRIMARIA

Atos do diretor:

Foram designadas Ester Teixeira, para a Escola Professor Artur Joviano; Maria de Lourdes Werneck Prates para a Escola 4-12º Dee Bensburg Ferreira para a Escola Coronel Corsino do Amarante; Leticia Moreira de Macedo, para a Escola Raimundo Correia; Isaura Ribeiro Monte Belo, para a Escola Isabel Mendes; Elzira Ferreira da Costa para o Colegio Republica do Perú; Florentina Fernandes dos Santos, para a Escola Evaristo da Veiga.

Foi transferido o servente Maria Madalena de Almeida para a Escola Evaristo da Veiga.

ENSINO PARTICULAR

Despachos do diretor:

Anita de Almeida Paes e Maria José de Araujo Cid — Levante-se a perempção.

Aleidéa Carneiro e Marina Martins de Carvalho — Compareçam para esclarecimentos.

Farmacias de Plantão Para Hoje Terça Feira

Largo da Carioca 10 e 12 — Visconde do Rio Branco 31 — Avenida Marechal Floriano 115 — Matoso 47 — Comandante Mauriti 90 — Machado Coelho 73 — Haddock Lobo 1 — Catumbi 67 — Estacio de Sá 71 — Haddock Lobo 451 — Itapiru' 175 — Catete 245 — Laranjeiras 168 — Marquês de Abrantes 213 — Aurea 30 — Alice 7-a — Jardim Botanico 697 — General Polidoro 106 — Maria Angelica 10 — Avenida Princesa Isabel 60 — Avenida Copacabana 498-a — Montenegro 129-b — Visconde de Pirajá 623 — Barata Ribeiro 698-a — Miguel Lemos 25-b — S. Luiz Gonzaga 66 — São Cristovão 64 — Bela 854 — Figueira de Melo 372 — Ana Neri 4 — Bela 78 — Conde de Bonfim 300 e 879 — São Francisco Xavier 3 — Avenida 28 de Setembro 344 — D. Zulmira 43 — Maxwell 388 — Mearim 1-a — São Francisco 665 — Barão de Mesquita 758 — Ana Neri 780 — Lino Teixeira 174 — 24 de Maio 428 e 1.007 — Adriano 97 — José Bonifacio 658 — Goiaz 614 — Avenida Amaro Cavalcante 2.065 — 24 de Maio 1.383 — Cachambi 251 — Praça do Encantado 9 — Torres Oliveira 56-a — Avenida João Ribeiro 5 — Julio Cortines 93-a — Avenida Suburbana 9.377-a — Carolina Machado 974 — Capitão Couto de Menezes 4 — João Vicente 1.121 — Silva Vale 326-b — Avenida Suburbana 10.496 — Estrada Marechal Rangel 178 — Topazios 71 — Estrada Vicente de Carvalho 393-a — Praça Quintino 16 — Avenida Automovel Clube 4.025 — Estrada Marechal Rangel 918-b — Estrada Monsenhor Felix 729 — Largo da Pavuna 45-a — Sirici 8-b — Conselheiro Galvão 654 — Clarimundo Melo 708-a — Praça das Nações 94 — Cardoso de Morais 96 e 539 — Barreiros 152 — João Rego 146 — Senador Antonio Carlos 553 — Venina 53-a — Praça Caí 134 — Lobo Junior 1 976 — Oroló 43 — Lucas Rodrigues 10 — Avenida Geremario Dantas 657 — Candido Benicio 1.998 — Estrada Engenho Novo 12 — Avenida Conego Vasconcelos 45 — Goulart de Andrade 8 — Augusto Vasconcelos 20 — Feline Cardoso 27 e Lopes de Moura 66.

DEPARTAMENTO DE EDUCAÇÃO TECNICO-PROFISSIONAL

Atos do diretor:

Foram designados Decio Lira da Silva para a Escola Rivadavia Correia; e Adelia Santos Cordeiro de Miranda, para a Escola Orsina da Fonseca.

COMPARECIMENTOS

O diretor deste Departamento convida os instrutores de disciplina a comparecerem á sede do D. E. T. entre 11 e 16 horas, afim de satisfazerem exigencias: Adelina Couto, Aida D'Angelo Werneck, Albertina Quife, Alcina Martins Ribeiro, Alice de Cucetino Durão, Alice de Souza Ramos Soares, Almerinda Fruguilhetim, Alvaro Vitorino de Souza, Antenor do Nascimento França, Antero de Assis Nogueira, Antonino Gomes de Faria, Antonio Ferreira Martins, Antonio Palmeira, Antonio Pereira da Silva, Antonio Soares de Magalhães, Arabela Cordeiro de Carvalho, Aristides Godofredo da Costa, Aristides José dos Santos e Arnaldo Pereira de Vasconcelos.

DEPARTAMENTO DE DIFUSÃO CULTURAL

Atos do diretor:

Foi designada Beatriz Marques Ferreira para o Serviço de Bibliotecas.

Foram transferidas por necessidade do ensino — Olga de Morais Sarmento, para a Escola Bezerra de Menezes; Maria Guiomar Armoud, para o Colegio Rio Grande do Sul; Adail Coelho dos Santos, para o Colegio Sarmiento; Astrogildo Borges de Araujo Filho, para o Colegio Mexico; Raul Fernandes da Silva, para o Colegio Getulio Vargas; Hildebrando Soares para o Colegio Bolivar; Nadir de Oliveira Martins para o Colegio João Barbalho; Orlando Marques da Silva para o Colegio Piauí; Nanci Storino da Silva, para o Colegio Floriano Peixoto e Darci Guimarães para o Colegio 7-3.

DEPARTAMENTO DE SAUDE ESCOLAR

Ato do diretor:

Foi designada Dulce de Araujo Costa para o Centro Medico Pedagogico.

INSTITUTO DE EDUCAÇÃO

Despachos do diretor:

Eunice Santos Coelho — Justifiquem-se as faltas.

Marilia Nunes Sucena — Deferido.

Hilda Antunes Pereira — Justifiquem-se.

SECRETARIA GERAL DE FINANÇAS

Ato do dr. Mario Melo, secretario geral:

Foi designado Jorge Marcolino Alves, para ter exercicio no Departamento do Patrimonio.

DESPACHOS

Armando Fragoso Costa — Mantenho o despacho recorrido tendo em vista o parecer da Comissão Fiscal do Imposto de Transmissão.

Manuel Pinto Rezende — Mantenho o despacho recorrido, tendo em vista o parecer do sindicante.

PAGAMENTOS DE HOJE NA CAIXA REGULADORA DE EMPRESTIMOS

Será feito hoje o pagamento das seguintes propostas:

— 58991 — 58992 — 58993 —
— 58994 — 58995 — 58996 —
— 58997 — 58998 — 58999 —
— 59000 — 59002 — 59003 —
— 59006 — 59007 — 59008 —
— 59009 — 59011 — 59013
— 59017 — 59018 — 59020 —
— 59023 — 59024 — 59027 —
— 59028 — 59030 — 59031 —
— 59032 — 59034 — 59036 —
— 59038 — 59040 — 59041 —
— 59042 — 59043 — 59046 —
— 59050 — 59051 — 59052 —
— 59054.

ATRASADAS

— 58022 — 58023 — 58024 —
— 58091 — 58192 — 58245 —
— 58488 — 58629 — 58648 —
— 58687 — 58710 — 58735 —
— 58849 — 58858 — 58859 —
— 58872 — 58888 — 58890 —
— 58904 — 58913 — 58916 —
— 58933 — 58958 — 58960 —
— 58966 — 58968 — 58977 —
— 58980 — 59226 — 59623 —
— 59903.

SOCIEDADE ANONIMA VIAGENS INTERNACIONAIS

SECÇÃO BANCARIA

Balancete em 31 de Julho de 1943

ATIVO

Caixa	Cr$	100,00
Correspondente no estrangeiro		39 086,10
Devedores diversos		210 813,60
	Cr$	250.000,00

PASSIVO

Capital	Cr$	250.000,00

Rio de Janeiro, 16 de Agosto de 1943.

a) M. L. Widmer — Diretor Gerente.
a) Marcos Naf — Contador

CHURCHILL E ROOSEVELT Decidirão Assuntos Sensacionais

(Conclusão da 1ª pag.)

Planos para prazo mais curto

E' geral a opinião de que acontecimentos sensacionais e inesperados obrigam aos lideres aliados a rever os planos que haviam traçado para uma longa data e que agora têm que ser enquadrados para datas mais proximas.

Estaria em sessão permanente o gabinete de guerra britanico

(E de LONDRES a Associated Press informa que consta, nas redações dos matutinos desta capital, que o Gabinete de Guerra está em sessão permanente e em contacto telefonico constante com o Primeiro Ministro Churchill em Quebec.

A noticia recebida nos meios jornalisticos dá a entender que estão sendo tratados em Whitehall assuntos da mais alta importancia.)

Problemas politicos e militares da guerra

O programa traçado para as deliberações se divide em tres partes, a saber:

1) — Considerações de indole militar que deverão se manter em segredo até serem convertidas em ações concretas.

2) — Os problemas politicos imediatos que surgirão á medida que os aliados vão penetrando nos territorios dominados pelo Eixo.

3 — Os problemas politicos de alcance mais amplos que provavelmente os aliados irão se defrontando á medida que comecem a dar forma pratica ás finalidades da Carta do Atlantico e as promessas que ela encerram.

A politica de post-guerra

A presença do major Eden e possivelmente tambem a do sr. Cordell Hull ou do sr. Sumner Welles induz a crer que, pela primeira vez e dentro do marco da conferencia, se começarão a tratar dos problemas politicos de post-guerra.

WASHINGTON, 16 (A. P.) — Depois de tres dias de conferencias com o primeiro ministro Churchill, o presidente Roosevelt regressou á Casa Branca, onde almoçou com o sr. Cordell Hull, tendo tido então provavelmente ocasião de relatar os resultados de suas conversações de Hyde Park com o primeiro ministro britanico.

Roosevelt irá a Quebec para conferencias definitivas

O presidente seguirá, ainda esta semana, para Quebec para conferenciar mais definitivas com o chefe do governo britanico devendo estar presentes os principais chefes militares e navais dos Estados Unidos e da Inglaterra.

Badoglio terá que decidir-se ou cairá

Acredita-se que o regime do marechal Badoglio se acha colocado em uma situação tal que deve dar algum passo positivo ou correr o perigo de ser derrocado.

Não será bombardeada indescritivelmente

De qualquer forma, os circulos militares assinalam que as Nações Unidas não têm o proposito de bombardear Roma sem qualquer discriminação como faz geralmente o Eixo, ao atacar as cidades aliadas.

Irredutivel a rendição incondicional

Os aliados mantêm os termos de rendição incondicional impostos á Italia e acredita-se que se forem aceitos não se acredita que seus detalhes não seriam magnanimos, dentro dos limites, mais estritos, entretanto, conforme aconselham as necessidades militares.

Os aliados farão Roma cidade-aberta depois de ocupa-la

Talvez os aliados se resolvam a declarar Roma cidade aberta depois de terem ocupado todo o país.

Amplo campo para as discussões

Amplo é o campo que as conferencias Roosevelt-Churchill deverão abranger. A proxima chegada do ministro do Exterior da Inglaterra, major Eden, induz a muitos observadores a supor que possivelmente venham a esta cidade o sr. Cordell Hull, secretario de Estado norte-americano, ou então o sub-secretario, sr. Sumner Welles.

Cordell Hull não espera participar da Conferencia

(De Washington a A. P. diz: Falando aos jornalistas, depois de haver ouvido, durante o almoço, o que o presidente Roosevelt tinha a lhe dizer sobre as conferencias de Hyde Park, o sr. Cordell Hull disse que, tanto quanto lhe é dado saber, não deverá comparecer ás conferencias de Quebec mas deu a entender que o sr. Ray Atherton, ministro dos Estados Unidos no Canadá, deverá receber instruções no sentido de estar presente no decorrer das conversações e conferencias entre o presidente e o primeiro ministro).

Não será reconhecida cidade-aberta

Entre esses acontecimentos mais importantes figurariam os seguintes:

PRIMEIRO — O não reconhecimento da declaração de Roma cidade aberta sem que seja acompanhada da correspondente rendição incondicional da Italia. Essa atitude coincide com a recente declaração do Q. G. Aliado na Africa de que uma simples declaração, através da radio de Roma, não é suficiente para que se reconheça tal carater á capital italiana.

Os aliados não usariam Roma como base militar

Informa-se tambem que os aliados estudam um plano segundo o qual não ocupariam Roma e nem utilizariam suas instalações militares para nenhum fim militar.

O Vaticano, a Cruz Vermelha Internacional e alguns representantes suiços talvez fossem convidados para integrar uma comissão que garantisse a neutralidade de capital.

O assunto, entretanto, não ficaria resolvido, durante as conferencias, Churchill-Roosevelt.

Primeiro destruir a Alemanha, depois o Japão

SEGUNDO — Os Estados Maiores militares traçam novos planos de guerra para submetelos ao estudo dos srs. Roosevelt e Churchill. Assinala se, contudo, que tal fato não alterará o proposito primitivo de eliminar primeiro a Alemanha, e em seguida, o Japão.

O desembarque na Europa ocidental

TERCEIRO — Um dos propositos fundamentais da Conferencia, seria, segundo se informa, determinar onde e como os aliados poderão desembarcar na Europa ocidental, utilizando a maior parte das forças anglo-norte-americanas que se encontram atualmente na Inglaterra e Islandia. Opina-se tambem que Paris seria um dos primeiros objetivos aliados.

Os planos aliados com respeito á região sudoeste da Europa e ao Mediterraneo oriental, já foram ultimados e aprovados pelos Estados Maiores Aliados.

Os dois chefes de governo se ocuparão, pois, quase que exclusivamente, das questões relacionadas com um ataque á Europa, partindo das Ilhas Britanicas, através da rota mais curta, que levaria a Berlim.

Os italianos não poderão retirar de Roma os depositos militares

A situação de Roma figurou como o problema mais importante das conversações que os srs. Roosevelt e Churchill mantiveram em Hyde Park.

Os observadores militares indicam que sob o aspecto militar, a posição de Roma é de tal natureza que é quase impossivel ao governo italiano abandona-la a menos que tambem resolva abandonar a maior parte do territorio da peninsula, que se estende para o sul.

"Esta semana", diz a Casa Branca

(A mesma agencia informa de Washington que a Secretaria da Casa Branca não deu detalhes da viagem presidencial, alem da declaração expedida ontem, que informou que o chefe do executivo estará presente ás conferencias de Quebec "esta semana").

Os chefes militares continuam reunidos

QUEBEC, 16 (A. P.) — Os chefes militares britanicos, americanos e canadenses continuaram as suas conversações preparatorias da proxima conferencia Churchill-Roosevelt — a sexta desta guerra — mas nada se sabe ainda quanto ao programa nem aos problemas que devem ser ou estão sendo discutidos.

Aumentou de 300 Por Cento a Produção Belica Inglesa

(Conclusão da 1ª pag.)

chos para o conforto do soldado determinou a economia de um milhão de horas de trabalho do operariado industrial por dia. O uso de botões de uniforme, de materia plastica, determinou tambem uma economia grande, que se vem desenvolvendo ainda mais.

Essas e outras coisas, que mostram o acerto do manuseio da produção para a maior economia, em favor do esforço de guerra, são estudadas tambem pelo Ministerio dos Abastecimentos, tendo em vista o após-guerra. Não se reduzirão os esforços para o momento atual.

Regressa Hoje o Ministro João Alberto

Em avião especial da Força Aérea Brasileira regressa hoje, de sua viagem de inspeção á rota da Expedição Roncador-Xingú, o ministro João Alberto, coordenador da Mobilização Economica.

O desembarque do coordenador está marcado para as 9 horas no "hangar" do Ministerio da Aeronautica.

Membros da Missão Economico-Militar da Guiana Holandesa Em Viagem Para o Brasil

Pelo avião internacional deverão chegar na sexta-feira, 20 do corrente a esta capital, procedentes de Paramaribo, os membros da Missão Economico-Militar da Guiana Holandesa que serão considerados hospedes oficiais do governo brasileiro.

A missão é composta dos srs. Wifelle, diretor do Departamento das Finanças; Van Exel, diretor do Departamento dos Negocios Economicos e Sociais, e do major Vink, da Infantaria do Exercito holandês.

Ficará á disposição da Missão, durante a sua permanencia no Brasil, o secretario de Embaixada Roberto de Arruda Boelho.

Movimento Envolvente Sobre Bryansk

(Conclusão da 1ª pag.)

um batalhão alemão de infantaria. A oeste dessa cidade, canhões de auto-propulsão, tentou recapturar uma elevação, recem-conquistada por nossas tropas.

Depois de matar cerca de 200 homens e destruir 2 tanques, alemães, nossas forças repeliram o inimigo para suas posições originais.

Os guerrilheiros, que operam na Russia Branca, em um mês de atividades, fizeram descarrilar 18 trens militares alemães, inutilizando 10 e danificando 6 locomotivas e destruindo 60 vagões.

Os guerrilheiros tambem fizeram explodir 2 pontes e 8 caminhões que conduziam tropas alemãs. Os combates dos guerrilheiros emboscados deram em resultado a morte de 140 hitleristas".

Não vos esqueçais de que os cegos necessitam sempre do vosso auxilio. Encaminhai-os para a ALIANÇA DOS CEGOS á rua 24 de Maio n. 47 — Rio de Janeiro — Telefone 48-5202

Queria Matricula No Curso Para Adaptação Em Submarinos

O ministro da Marinha, no requerimento em que o 2º tenente Otavio Ferraz Brochado de Almeida, solicitou no curso de estágio para adaptação em submarinos, afim de preencher condições necessárias para admissão ao curso de engenheiros navais, proferiu o seguinte despacho: "Indeferido. Não haverá no corrente ano concurso para o Curso de Engenheiros Navais".

Diario Carioca

EXPEDIENTE:

Diretoria:

Horacio de Carvalho Junior
Diretor-Presidente

Diretor-Secretario
Danton Jobim

Diretor-Gerente
Henrique de Moura Liberal

Telefones:
Direção: 22-3023 — Chefe da Redação e Secretaria: 42-5571 — Redação 22-1559 — Administração e Gerencia 22-3035 — Publicidade: 22-3018 — Oficinas: 22-0824 - Gravuras: 22 1785

NOTA — Os comentarios editoriais deste jornal sobre assuntos internacionais são de responsabilidade de seu diretor dr. Horacio de Carvalho Junior

ASSINATURAS:

Para o Brasil:

Ano	Cr$	90,00
Semestre	Cr$	50,00

Para o Exterior:

Ano	Cr$	200,00
Semestre	Cr$	130,00

VENDAS AVULSAS:
EM TODO O BRASIL
CR$ 0,40

São cobradores autorizados os srs. J T de Carvalho e Antonio Ferreira da Rocha.

Percorre o interior do país a serviço desta folha, o sr. Romualdo Perrota, nosso inspetor

REPRESENTANTES:
Minas Gerais — Belo Horizonte: Osvaldo N. Massote

Sucursal em São Paulo: Mario Cordeiro — Rua Xavier de Toledo, 84-1º andar, sala 3 — Tel. 4-0896

Pernambuco — Recife: Rui Duarte

Alagoas — Maceió: Paulo Travassos Sarinho

Baía — Salvador: Virgilio D Borba Junior

Publicidade: 22 - 3018

— PRAÇA —
TIRADENTES 77

HORA DO BRASIL

Suplemento musical para hoje:

Regional da cantora Graziela Salerno.

Dr. José de Albuquerque
Membro da Sociedade de Sexologia de Paris
DOENÇAS SEXUAIS DO HOMEM
Rua do Rosario, 172 - De 1 ás 7
2401

CARDILO FILHO
ADVOGADO
AV. ERASMO BRAGA, 72, 6º ANDAR
(ESP. CASTELO)
Ações, consultas e pareceres sobre Direito Civil e Comercial. Ajustamento de statutos de sociedades anonimas e m geral, ás novas leis, especialmente empresas de seguros, bancarias ou concessionarias de serviços publicos.

DINHEIRO
EM 24 HORAS
Casa Bancaria Carlos Leitão Laport, Rio Branco, 108-5.º and.

A "CRUZEIRO DO SUL" INICIA A SUA LINHA DO ACRE

Grupo feito no aeroporto de Santos Dumont momentos antes da partida do tri-motor "Pagé" da Cruzeiro do Sul, que inaugurou a linha do Acre, vendo-se a tripulação composta pelo comte. Dagoberto Nery Hayne, radio navegador Durval Pinheiro de Barros, mecanico Holoperclo Lins, aeromoço Liberto Camara, o dr. Alberto Flores, chefe da Divisão de Trafego do D. A. C., e o cel. Muricy Filho, superintendente, dr. Alcides Raupp, chefe do Departamento Administrativo e cel. Marcio de Souza e Melo, chefe do Departamento Tecnico da Cruzeiro do Sul

A "Serviços Aéreos Cruzeiros do Sul", prosseguindo no seu programa de melhoria e ampliação constante dos bons serviços que já presta ao nosso país com suas linhas de aero-navegação, acaba de iniciar sua linha para o Territorio do Acre, servindo os aeroportos de S. Paulo, Araçatuba, Três Lagoas, Campo Grande, Corumbá, Caceres, Utiariti Cabixi, Forte Principe da Beira, Guajará-Mirim, Porto Velho e Rio Branco.

Essa linha deverá estender-se até Cruzeiro do Sul, servindo a mais algumas cidades, logo que esse trecho disponha de campos de aterrissagem capazes de receber os grandes tri-motores da Cruzeiro.

O inicio da linha se verificou a 15 do corrente, seguindo como passageiros os srs.: dr. Alberto de Melo Flores, chefe da Divisão de Tráfego do D. A. C., e coronel Marcio de Souza e Melo, chefe do Departamento Técnico da Cruzeiro do Sul.

O avião escalado para a viagem inicial foi o tri-motor "Pagé" que seguiu sob o comando do comte. Dagoberto Nery Haine, tendo como radio navegador o sr. Durval Pinheiro de Barros, como radio mecanico o sr. Holoperclo Lins e como aeromoço o sr. Liberto Camara.

Assistiram á partida os srs. cel. Muricy Filho superintendente e dr. Alcides Raupp chefe do Departamento Administrativo da "Cruzeiro do Sul".

Foram feitas fotografias do acontecimento.

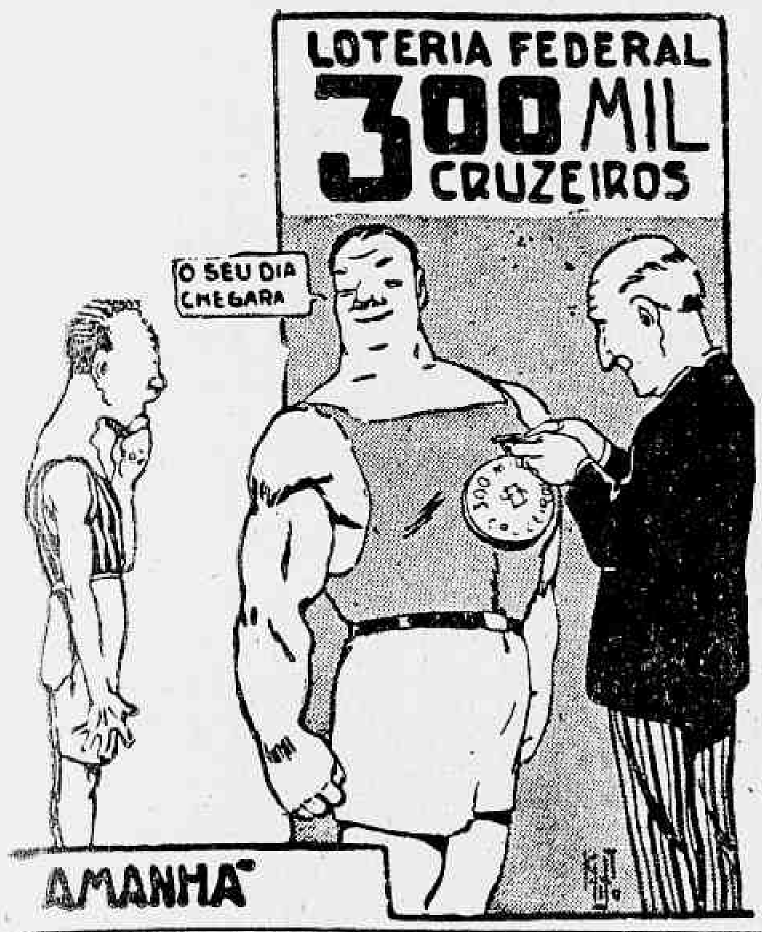

Dr. Luiz Betim Paes Leme

SEU FALECIMENTO ONTEM

Ontem, ás primeiras horas da manhã, faleceu, em sua residencia á Avenida Osvaldo Cruz 115, nesta capital, o dr. Luiz Betim Paes Leme. O extinto, pertencente a tradicional familia brasileira, era filho do dr. Pedro Betim Paes Leme, tendo nascido nesta capital em 1881.

Indo muito jovem para a França, lá realizou seus estudos secundários e superiores, diplomando-se em engenharia pela "Ecole des Ponts et Chaussés", de Paris.

Regressando ao Brasil em 1904, foi pouco depois nomeado engenheiro chefe da Comissão de Obras Novas de São Paulo, tendo nessa ocasião, no exercicio desse cargo, de executar a primeira grande obra de cimento armado em nosso país: — as barragens de Cabuçu.

Diante do sucesso alcançado na direção técnica daquela Comissão, foi incumbido de construir as barragens de Alberto Torres, para a Usina Hidro-Eletrica que abastece Petropolis e Niterol.

Contratou em seguida a execução dos serviços de abastecimento de agua e esgotos sanitarios de São Luiz do Maranhão.

Dedicou toda sua viva especial atenção ao estudo dos recursos minerais do país, tendo sido o maior propulsor da industria carbonifera nacional.

O nome do dr. Luiz Betim Paes Leme está estreitamente ligado ao sucesso do carvão nacional. Vencendo os maiores obstaculos, lutando contra o pessimismo geral, o ilustre morto conseguiu fundar um dos mais poderosos elementos da nossa grandeza economica.

Diretor da Cia. São Jeronimo, desde 1917, o dr. Luiz Betim Paes Leme esteve, durante um quarto de seculo, sempre na estacada, procurando, já pela melhoria do produto, quer pela aplicação de metodos de queima mais eficientes, facilitar o emprego intensivo do combustivel nacional.

Presidente do Sindicato Nacional da Industria de Extração de Carvão, sua palavra era sempre acatada pelos mineradores e pelos poderes publicos, dado o seu profundo conhecimento do assunto, seu sadio patriotismo e sua elevação de vistas.

O dr. Luiz Betim Paes Leme não era somente um grande engenheiro e um industrial de larga visão. Pode-se mesmo dizer que, apesar da situação de excepcional prestigio que adquiriu naqueles dois setores, suas atividades principais, as que reais marcavam sua personalidade inconfundivel, se desenvolviam em outro terreno.

Homem de gabinete, o ilustre brasileiro cuidou com enorme interesse de estudos economicos, literarios e filosoficos, sendo tambem um distinto musicista.

Seus trabalhos como economista são, na verdade notaveis porque podia aliar a uma esplendida cultura, um apurado senso da realidade.

Ainda recentemente realizou o dr. Betim Paes Leme em torno do tema "O conceito de milagre em

Dr. Luiz Betim Pais Leme

Economia Politica", uma admiravel conferencia, elegante de forma e da mais alta substancia cientifica.

Membro do Conselho Técnico de Economia e Finanças, o dr. Luiz Betim Paes Leme prestou dedicada e eficiente colaboração ao governo no debate de problemas relevantes, tendo ultimamente sua atenção voltada para a questão da implantação de novas industrias no país, na base da garantia de mercado e da variação dos preços.

Fez parte o dr. Luiz Betim Paes Leme do Conselho de Imigração, do "Bureau International du Travail" representou o Brasil em varios congressos, notadamente no Congresso Cientifico Pan-Americano, realizado em 1915, em Nova York.

Era oficial da Legião de Honra, membro correspondente da Academia de Ciencias Morais e Politicas de Paris, foi um dos fundadores do Liceu Francês desta capital e da "Maisson de La Chimie", de Paris.

Grande amigo da França, dedicou seus melhores esforços á aproximação franco-brasileira, principalmente no terreno intelectual.

Morrendo aos 62 anos de idade, vitima de um colapso cardiaco ainda em plena juventude de espirito, cheio de vibração e de entusiasmo, o dr. Betim Paes Leme, viveu uma vida plena de serviços á coletividade, repleta de encantamento pelo que poude realizar, pelo que ideou, pelo que aprendeu e ensinou.

O dr. Luiz Betim Paes Leme deixa viuva d. Izar Latif Paes Leme, de cujo consorcio teve uma filha d. Isabel Paes Leme Zamoiski, casada com o escultor Augusto Zamoiski.

TEATRO MUNICIPAL

TEMPORADA OFICIAL DA PREFEITURA

Tel. da Bilheteria: 42-3103

GRANDE TEMPORADA LIRICA

5.ª-Feira, 19 — Ás 21 horas em ponto

5.ª Recita da Assinatura de Gala

APRESENTAÇÃO

do Soprano FLORENCE KIRK

e do Baritono LEONARD WARREN

na Opera em 3 atos, de VERDI

Simon Bocanegra

FLORENCE KIRK — LEONARD WARREN

FREDERICK JAGEL — GIACOMO VAGHI

SILVIO VIEIRA

Regente: EDOARDO GUARNIERI

Bilhetes á venda — Preços de costume

SABADO, 21 — Ás 21 horas em ponto

3.ª Recita de Assinatura dos Sabados e 2.ª dos 4 Sabados Noturnos

ULTIMA REPRESENTAÇÃO DE

THAIS

SOLANGE PETIT RENAUX

DANIEL DUNO

Regente: JEAN MOREL

Bilhetes á venda

Frizas e Camarotes, Cr$ 375,00 — Poltronas, Cr$ 50,00 — Balcões Nobres A, B e C, Cr$ 40,00 — Outras filas, Cr$ 35,00 — Balcões, Cr$ 35,00 e 30,00 — Galerias Cr$ 30,00 e 25,00 — (Selo á parte)

Semana Comemorativa da Entrada do Brasil na Guerra

DISCURSO DO MINISTRO OSVALDO ARANHA NO PROGRAMA "A MARCHA DA GUERRA", NA RADIO CLUBE

Iniciando a serie de comemorações que terão lugar durante a semana de 15 a 22 do corrente, data aniversaria da declaração de guerra do Brasil á Alemanha e a Italia, o ministro Osvaldo Aranha pronunciou, ontem, no programa "A Marcha da Guerra", ao microfone da Radio-Clube, expressivo discurso.

Nesses sete dias, no mesmo programa, ás 19.30 horas, falarão outras altas personalidades do governo, incluindo-se os ministros da Aeronautica, Marinha e Fazenda.

Entre outras pessoas presentes no auditorio da Radio Clube, e que foram recebidas pelo sr. Augusto De Gregorio, diretor da emissora, viam-se o embaixador Leão Veloso, consul John Simmons, representante do embaixador Jefferson Caffery, sr. Berent Friele, representante do Coordenador dos Negocios Inter-Americanos, srs. Renato de Almeida, Danton Jobim, jornalistas e outras pessoas gradas.

O ministro Osvaldo Aranha, iniciou sua oração referindo-se aos sentimentos e tradições pacifistas do Brasil, frisando que todas as questões em que nos vimos envolvidos foram sempre resolvidas sem que houvesse necessidade da intervenção de armas.

Depois de mostrar que o Brasil foi levado á guerra pela pirataria germanica, assim terminou o orador o seu discurso:

— "Faz, hoje, um ano dessa hecatombe, nas praias das costas brasileiras. Perderam-se, nessa noite tragica, centenas de vida puras e inocentes, sacrificadas á sanha criminosa de inimigos gratuitos, muitos dos quais, hospedavamos com generosidade e confiança, que haveriam de trair por forma tão covarde.

O nosso amor á paz e o nosso respeito á justiça, internacional, deram-nos uma mais plena conciencia de nossos deveres de lutar por eles no momento em que os inimigos da Humanidade trouxeram a guerra ás nossas praias, aos nossos lares e ás nossas instituições.

Atentados dessa natureza não deixam alternativas para os homens dignos nem para os povos livres.

A dignidade e a liberdade só as conservarão, neste mundo, os povos que tomarem suas armas para defende-las e para restabelecer entre eles o respeito, a igualdade e a justiça.

As nações que se esquivarem a essa imposição de lutar, estarão perdidas ou serão sacrificadas em sua dignidade e em seus direitos.

Nós, do Brasil, temos plena conciencia da nossa posição nesta guerra e de nossa tarefa de provações e sacrificios e por isso nada impedirá que nossas armas redimam os nossos mortos e que nós mesmos, unidos aos nossos aliados, reergamos no tope da haste da vitoria a bandeira dos nossos navios afundados e afirmemos mais uma vez a imortalidade dos nossos principios e a gloria dos nossos herois".

II Conferencia Inter-Americana de Advogados

COMISSÃO DE PROBLEMAS DE A PÓS-GUERRA — SAUDAÇÃO DO JURISCONSULTO CLOVIS BEVILACQUA

Publicamos, abaixo, a relação completa das Resoluções adotadas pela Comissão de Problemas de Apos-Guerra, que funcionou sob a presidencia do embaixador Raul Fernandes, e que foram aprovadas pelo plenario da II Conferencia Inter-Americana de Advogados, na sua sessão solene de encerramento:

RESOLUÇÃO N. 1

1 — A 2ª Conferencia Inter-Americana de Advogados, exprime seu aplauso ao esforço que representa a Recomendação Preliminar, sobre os Problemas de Após-Guerra, formulada pelo Comité Juridico Inter-Americano;

II — A 2ª Conferencia Inter-Americana de Advogados, recomenda aos juristas da America e especialmente a suas associações nacionais, que, realizando um trabalho democratico de preparar e fortalecer a opinião publica, exprimam sua aspiração no sentido de que os governos dos respectivos países americanos tomem em consideração, tanto quanto seja possivel, os principios da mesma Recomendação.

RESOLUÇÃO N. 2

1 — Em lugar da defesa intransigente do chamado "jus puniendi", suscitando conflitos de competencia, cada Estado prestará o concurso que seja pedido por qualquer outro Estado, que esteja realmente empenhado na repressão de um crime de carater territorial ou internacional. O Estado suplicado, reserva-se o direito de não aceder, no caso de tratar-se de crime politico;

II — Deve ser estimulada a orientação que já se vêm notando, no sentido da unificação do direito penal, mediante a harmonia dos dispositivos dos Codigos e todos os paises;

III — Os crimes internacionais continuarão a ser definidos nos respectivos Codigos, empenhando-se os Estados, mediante Convenções e Tratados, em sua repressão mais eficaz.

RESOLUÇÃO N. 3

I — A Conferencia considera necessaria a declaração, pela comunidade internacional os direitos e obrigações do homem que caracterizam a democracia;

II — Recomenda que a Federação Inter-Americana de Advogados estude um projeto de declaração desses direitos e obrigações do homem, para ser considerado na proxima Conferencia.

RESOLUÇÃO N. 4

— Adotar como um dos primordiais objetivos da paz, o estabelecimento e a manutenção, o quanto antes possivel, de um sistema internacional universal, com funções judiciais, legislativas e executivas, baseado nos principios morais e nos principios juridicos e na experiencia interna de todas as Nações, e adaptado ás necessidades e limitações da cooperação internacional.

RESOLUÇÃO N. 5

— Que, para os fins essenciais da manutenção da paz e [illegible] do direito e a justiça no mundo de após-guerra, é indispensavel — alem de arbitrar fórmulas judiciais e economicas — orientar a educação e instrução desde os primeiros anos, no sentido democratico, correspondendo a mestres e educadores, criar e estimular no espirito da criança o amor fervoroso pela democracia.

RESOLUÇÃO N. 6

— Proclamar a conveniencia de estudar, por todos os meios, a unidade da America, e aderir ao esforço que realizam as Nações Unidas pelo triunfo da Justiça pela manutenção das democracias e pela integridade dos principios juridicos e morais que asseguram a ordem dentro da liberdade.

RESOLUÇÃO N. 7

I — A execução das sentenças judiciarias, ou arbitrais deve ser assegurada por sanções economicas e financeiras e eventualmente pela força, aplicadas pela Comunidade das Nações ou com sua autorização. Entretanto, esta execução compulsoria não deve comprometer a integridade territorial ou a independencia politica do Estado devedor;

II — Praticamente, o emprego dessas medidas postula uma adequada organização da sociedade internacional, dotada dos meios apropriados para assegurar o respeito da lei e o acatamento das decisões da justiça.

RESOLUÇÃO N. 8

I — A Corte Permanente de Justiça Internacional deve ser mantida com as modificações que se tornarem necessarias para adaptar seu estatuto ás novas circunstancias e ás exigencias da comunidade internacional. Especialmente, deverá ser resguardado em sua organização, como presentemente, o principio democratico fundamental da independencia judicial e da separação entre as funções judiciarias e as legislativas e executivas;

II — A Corte Permanente de Arbitragem deve ser mantida;

III — A jurisdição da Corte Permanente de Justiça Internacional e a dos tribunais arbitrais deve ser aperfeiçoada;

a) — Pela submissão de todos os Estados ao poder judiciario internacional, bem como pela renovação dos prazos a que se subordinam certas adesões á jurisdição obrigatoria da Corte Permanente de Justiça Intenacional e que expiraram no curso da presente guerra;

b) — Pela accessibilidade da Corte, não somente por Estados ou certos grupos nacionais, como atualmente, mas tambem pelos individuos, quando os Estados violam algum de seus direitos fundamentais: o fim ultimo do direito das gentes, como de toda legislação, consiste (ou deve consistir) na proteção organizada dos direitos do homem;

c) — Pela mais exata formulação do direito internacional positivo, para se corrigirem suas lacunas e deficiencias: a regra de direito deve ser certa para tornar os litigios menos aleatorios e atrair a confiança dos litigantes; e deve cobrir as materias que transcendem o interesse exclusivo dos Estados para eximi-las á discrição da legislação domestica e torná-las susceptiveis de decisões judiciarias internacionais;

d) "Last but not least", pela organização da sociedade internacional sob o regime de direito: — a justiça, como a historia o demonstra, é inseparavel de uma ordem social solidamente estabelecida.

RESOLUÇÃO N. 9

I — Convenção Pan-Americana de Relações Comerciais baseada na clausula do tratamento reciproco, incondicional e ilimitado da Nação mais favorecida, sem prejuizo de acordos especiais para compensar a desvantajosa posição geografica de paises mediterraneos;

II — Convenção Pan-Americana de simplificação dos documentos e formalidades para a importação e exportação;

III — Convenção Pan-Americana de abolição de limitações, proibições, regimes de cotas e de licenças previas, uma vez desaparecidas as circunstancias anormais do momento atual;

IV — Convenção Pan-Americana de condições de investimento e transferencia dos capitais estrangeiros na expansão economica de cada país;

V — Convenção Pan-Americana de participação nos planos financeiros internacionais"

UMA SAUDAÇÃO DE CLOVIS BEVILAQUA A' II CONFERENCIA PAN-AMERICANA DE ADVOGADOS

Por ocasião da instalação da II Conferencia Inter-Americana de Advogados, o eminente jurisconsulto patrio, Clovis Bevilaqua, endereçou, áquele importante conclave, uma expressiva mensagem de congratulações, assim redigida:

"Clovis Bevilaqua vem, com abundancia de coração, saudar, por meio destas linhas, visto não poder faze-lo pessoalmente, a II Conferencia Inter-Americana de Advogados, que vem confirmar a união espiritual da America, demonstrando a sua confiança no direito, dar expressão aos anseios da humanidade pela definitiva realização da justiça, assegurando a liberdade, a dignidade e o trabalho dos homens e dos povos. Salve!"

Inaugurado o "Curso Para a Formação de Auxiliares de Alimentação"

O SAPS fez inaugurar, ontem, um Curso para a Formação de Auxiliares de Alimentação, tendo algumas das moças diplomadas recebido os respectivos certificados.

Ao ato, que se revestiu de grande solenidade, estiveram presentes, o ministro Apolonio Sales, sra. Alzira do Amaral Peixoto, dr. Milton Trindade, que representou o titular da pasta do Trabalho, sr. N. J. Kodow, do "Instituto Of Inter-American Affairs", dr. Helion Povoa, da Faculdade Nacional de Medicina, sr. Paulo Olso, da Legião Brasileira de Assistencia, sr. Aloisio Sales, secretario do ministro da Agricultura, sr. Oscar Espindola Guedes, chefe da Comissão Brasileiro-Americana de Generos Alimenticios, e sra. Berent Fride, e Kanneth Baker, da Coordenação Inter-Americana e outras figuras de relevo social e politico.

Trinta e seis voluntarias da L. B. A., que concluiram o 3º curso instituido pelo Saps, receberam, logo na primeira parte das solenidades, os seus diplomas, tendo os mesmos sido cumprimentados pela sra. Alzira do Amaral Peixoto, presidente da Liga Brasileira de Assistencia.

O novo curso inaugurado terá a duração de seis e meio meses, nele tomando parte senhoras e senhorinhas de todas as Unidades da Republica.

As moças terão assegurada, por todo o tempo do seu aprendizado, uma media de 500 cruzeiros, afim de se manterem.

Usaram da palavra, os srs. ministro Apolonio Sales, Edison Cavalcanti e Elion Povoas.

Terminada a cerimonia, almoçaram todos os presentes no restaurante do Serviço de Alimentação da Previdencia Social.

TRIBUNAL DO JURI

CONDENADO O RÉU

Sob a presidencia do juiz dr. Murta Ribeiro, funcionando o promotor Francisco de Paula Baldessarine, para julgar o réu Delmiro Noronha de Carvalho, que no dia 20 de dezembro de 1942, ás 21 horas, no terreno existente na rua São Francisco Xavier n. 576, assassinou Bento Sardinha com diversas facadas.

O réu foi denunciado como incurso no art. 121 do Código Penal e entrando ontem em julgamento, foi condenado [illegible] anos de reclusão.

Qual Será o Proximo Passo Militar Dos Aliados?

Por Hanson W. Baldwin

(Exclusivo para o DIARIO CARIOCA)

NOVA YORK, agosto (Por via aerea) — A conquista da Sicilia está virtualmente assegurada, e os lideres aliados já consideram a perspectiva de novos campos a conquistar. A Sicilia foi por varios motivos uma prova para a estrategia aliada. Ela não pôs á prova somente a capacidade das Nações Unidas no sentido de desencadear uma grande ofensiva anfibia — a maior desta, e possivelmente de qualquer outra guerra; não pôs á prova somente a fibra combativa das nossas tropas, amadurecidas pela experiencia da Tunisia — mas, acima de tudo, deu a medida da vontade de luta dos italianos, bem como da vontade ou capacidade dos alemães de aplicarem suas forças na defesa do solo italiano.

As operações na Sicilia — embóra se trate evidentemente de uma campanha "avançada" — parecem significar um convite a outro movimento para dentro do territorio italiano. As possibilidades são muitas.

A ilha da Sardenha é uma delas. Com a conquista da Sicilia, a posição da Sardenha está automaticamente em perigo. A ilha pode ser submetida a um intenso bombardeio aereo e a um bloqueio parcial. A posse da Sardenha pelos aliados facilitaria ainda mais a passagem aberta através do Mediterraneo, e nos daria novas bases aereas para proteger nossos navios e bombardear a Italia.

Mas a nossa esmagadora superioridade aerea e naval no Mediterraneo é provavelmente quanto basta para neutralizar a Sardenha, sem necessidade de gastarmos nossas forças terrestres com a sua ocupação e conquista, a não ser que pretendamos investir sobre o norte da Italia e o sul da França. Neste caso a Sardenha, bem como a Corsega, ambas colocadas no flanco de tal avanço, teriam com certeza de ser invadidas e ocupadas.

Ha outra possibilidade imediata. Agora que a resistencia do Eixo está sendo aniquilada na Sicilia, seria logico que se fizesse o desembarque na extremidade da bota italiana, através do estreito de Messina.

Existem provavelmente de dezoito a vinte divisões italianas na Italia, o que não é absolutamente uma força consideravel, dada a extensão da linha de costa. As divisões alemãs são talvez em numero de cinco a dez, uma força bastante grande para o presente.

O general Dwight D. Eisenhower dispunha provavelmente, antes da invasão da Sicilia, na zona do Mediterraneo Central, de cerca de vinte divisões, o que talvez seja insuficiente para tornar a conquista da Italia coisa liquida e certa, segundo se pode concluir da experiencia na Sicilia.

A conquista da Italia seria em qualquer caso uma operação importantissima, e muito mais dificil do que a invasão da Sicilia. Pois a Italia é um apendice da Europa. As linhas de comunicação são numerosas e não ha obstaculo de agua. O esforço do Eixo é mais facil e as forças disponiveis para a defesa do país são muito maiores do que na Sicilia.

Os que se opõem a uma tentativa em ampla escala para a conquista da Italia alegam:

"Suponhamos que se tente conquistar a Italia. E daí? Será um esforço enorme e uma longa campanha, sem virtualmente nem uma possibilidade de estender o territorio ocupado muito alem da propria Italia. Se nos apoderarmos do norte da Italia, teremos bases aereas para atacar a Austria e o sul da Alemanha, mas o verão até lá terá acabado. A maior parte da nossa navegação e da nossa força de ataque se desviará num esforço sem consequencias decisivas, o qual pode atrasar o lançamento subsequente de um esforço definitivo. Alem disso, teremos o encargo de alimentar 45 milhões de pessoas".

São esses os aspectos negativos da invasão da Italia. Os aspectos positivos são: o serio golpe moral que esse feito representaria para o Reich alemão, o prejuizo economico dos nazistas (principalmente pela perda de certos generos alimenticios, enxofre e outros minerais), e a captura de bases navais para um ataque de dois lados contra a "fortaleza" da Alemanha.

Mas existem outras areas no Mediterraneo que, uma vez completada a campanha da Sicilia, podem sentir o impacto da invasão.

O "calcanhar" italiano, ou a costa sul-oriental da Italia, pode oferecer um trampolim para a Grecia ocidental, ou para a costa da Dalmacia, na Iugoslavia, onde os guerrilheiros estão lutando ativamente contra as forças de ocupação do Eixo. Mas ha ainda de 20 a 30 divisões italianas, alem de cerca de doze alemãs, nos Balcans. Trata-se de uma região extremamente acidentada, e de acesso dificilimo

Ha o sul da França, mais proximo de zonas vitais, mas aqui as comunicações permitem aos nazistas concentrar suas forças rapidamente, e as rotas de invasão são canalizadas pelo maciço central da França. A Corsega e a Sardenha teriam provavelmente que ser conquistadas primeiro.

Ha Creta, defendida por cerca de 55 mil alemães e uns 20 mil italianos, e o Dodecaneso e as ilhas gregas, fortins oceanicos que protegem contra a invasão a Salonica e a Tracia.

Esse movimento para o sudeste europeu seria uma operação de grandes proporções, mesmo se fosse auxiliado pela Turquia, podendo as tropas aliadas atravessarem esse país (coisa que não é muito provavel enquanto as Nações Unidas não tiverem um finca-pé na Europa). Para tal operação seria necessario mais ou menos um milhão de homens.

Ha provavelmente forças e navios aliados em numero suficiente na area do Mediterraneo para empreender uma dessas alternativas neste verão ou no outono — porem não mais de uma delas ao mesmo tempo. A Italia é sem duvida um dos pontos mais "macios" (com exclusão da Sardenha e das ilhas que servem de trampolim para a Europa), mas tambem um dos menos proveitosos estrategicamente, a não ser talvez pelo ganho moral que a sua conquista traria aos aliados.

A decisão é dificil, mas estamos certos de que, qualquer que seja o movimento empreendido pelos aliados, o Eixo sofrerá mais um golpe consideravel que ha de apressar a sua derrota final.

Chamados os Candidatos á Matricula No C. P. O. R. do Rio de Janeiro

Deverão comparecer ao Centro de Preparação de Oficiais da Reserva do Rio de Janeiro, no proximo dia 23, ás 7 horas, levando lapis, borracha, duplo decimetro, esquadro, transferidor, compasso e tabua de logaritimos, os seguintes candidatos á arma de Engenharia:

Adolfo Werthein, Artur Pais Leme Cangussú, Antonio de Souza Pereira Junior, Ari Brandão Botelho, Aecio Abreu Travassos, Antonio Gabriel Fróis Armando Mario Matioda, Abrahão Hermano Ribenboim; Alvaro Monteiro de Abreu Pinto, Antero d'Almeida Matos, Antonio Belfort de Arantes, Arlindo Soriano Pupe Filho, Airton Barbosa Ferreira, Carlos Arnaud Fernandes, Carlos Henrique Lisboa Kronauer Carlos Nilo Gondim Pamplona, Celio Pinto Padua, Cid Pacheco, Derek Herbert Lovell Parker, David Lerener, Delio de Oliveira Antunes, Djalma Olsen Sapucaia, Ernesto Baron, Elazar David Levy, Elias Tufik Simão, Fernando Lugarinho, Fernando Teixeira de Andrade Dodsworth, Fabio Torres de Oliveira, Francisco Faria Vaz, Guioberto Vieira da Rezende Heitor Lisboa de Araujo Costa, Helio Henriques Faulhaber, Helio Nathanson Ferreira da Silva, Homero Pinto Caputo, Hugo Gago, Isaac Eduardo Hazan, José Leão Cohn, José Leite Pena, José Miguel Monteiro Soares, José Moreira Maciel, Jorge José Vitorino Capelaro, Josaldo Pequeno Arrais de Alencar, José Amorim de Figueiredo, José Ferreira de Sá, José Listenfelds Viana, José Luiz Pinto Coelho de Oliveira, Irineu Faria da Camara Leal, Lucio Brandão de Camargo, Lourival Almeida do Vale, Manyr Abibo Japor, Marcus Vinicius Nunes de Brito, Mauro Feijó Sampaio, Miguel Galdino de Andrade, Milton Medronho Guimarães, Manuel Navarro, Marcos José Konder Reis, Mario Cardoso Fontes do Amaral Mario Pena Bhering, Newton Machado, Olavo Martins Garcia, Paulo Araripe, Paulo Marcio Mourthé, Paulo Herminio da Costa, Roberto Seragnola Taunay, Roberto Nadalutti, Samuel da Rocha Fonseca, Tertuliano Bofeli, Vasco Antonio Venchiaruti, Waldon Salenger, Werther Luiz Muler de Matos, Waltercio Caldas.

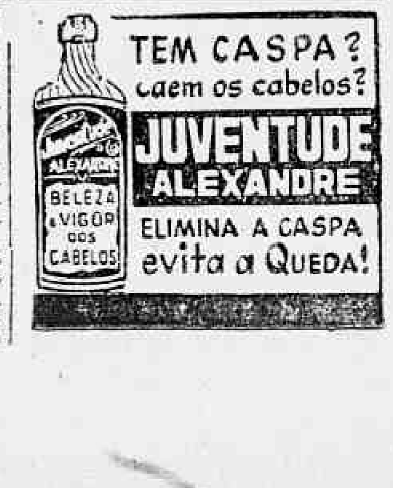

Diario Carioca
RIO DE JANEIRO, TERÇA-FEIRA, 17 DE AGOSTO DE 1943

O Serviço de Saude No Plano Beveridge

S. R.

UMA das condições a que deve satisfazer o serviço de saude de que trata o plano Beveridge é a de ser utilizado onde for necessario em todos os casos individuais e sem ficar sujeito a regras de contribuição. A todos deve ser dada a garantia de que há disponivel qualquer tratamento médico de que precise, de todas as formas necessarias, seja nos institutos organizados para esse fim, seja no domicilio.

Os serviços devem se gerais, especializados ou de simples consulta, abrangendo a cirurgia, a clinica dentaria, a oftalmologica e a relativa á maternidade e cuidados aos recem-nascidos.

O relatorio Beveridge reconhece que os serviços de saude organizados com eficiencia são dispendiosos. Não obstante devem ser organizados, quer possam ou não ser custeados pelas contribuições do seguro social. Em qualquer caso devem ficar á cargo dos departamentos responsaveis pela saude da população e não do especializado nas questões de seguros daquela natureza.

Na aplicação do sistema é de grande importancia que o Estado empregue esforços para reduzir os casos de incapacidade e um dos meios aconselhados para esse fim é conceder beneficios elevados. Estes tambem são preconizados para que as classes trabalhadoras reconheçam o dever do individuo gozar boa saude e para estimulá-las a cooperar em todas as providencias capazes de facilitar o diagnóstico da molestia em suas primeiras manifestações, portanto, na fase em que pode ser combatida eficazmente.

O plano de que tratamos adota como método principal o seguro social compulsorio com assistencia do Estado e o seguro voluntario com outros processos subsidiarios. Apresenta, portanto, amplo campo á obtenção de recursos por meio de contribuições.

Encarado, porem, no aspecto estritamente financeiro, a questão apresenta dificuldades. Há a considerar as contribuições forçadas e voluntarias já existentes; os hospitais mantidos pelos Poderes Publicos e pela iniciativa privada; as despesas hospitalares em muitos casos pagas pelos doentes na proporção dos recursos de que dispõem ou inteiramente gratuitas, alem de outros casos semelhantes.

Por tais motivos o relatorio sugere a conveniencia de estudos especiais tendo em vista o problema financeiro e a organização dos serviços médicos considerados em conjunto, sendo consultadas as profissões interessadas no assunto e as organizações publicas e voluntarias que tenham estabelecido hospitais e outros institutos.

Do ponto de vista da segurança social, salienta o documento em questão, deve existir um serviço de saude, perfeitamente organizado, para atender a tratamentos preventivos e curativos de qualquer natureza e a qualquer pessoa, sem exceção, sem limite de remuneração e sem a menor barreira economica que possa retardar sua utilização.

Sir William Beveridge propôs que nas contribuições sugeridas no plano de Segurança Social da Grã-Bretanha, figurasse uma parcela em virtude da qual todas as pessoas obtivessem qualquer tratamento exigido por seu caso, em domicilio ou nas instituições sem novo encargo. As quantias derivadas de tais pagamentos seriam transferidas ao departamento de saude como parte do custeio de seus serviços. O autor considera esta providencia como provisoria, sujeita á revisão de acordo com o resultado dos estudos conjuntos sobre a organização e as finanças a que nos referimos acima. O interesse primario do Ministerio de Segurança Social, diz o documento de que tratamos, não está nos pormenores do serviço nem nas combinações financeiras. O essencial é encontrar um serviço de saude que diminua as molestias prevenindo-as e curando-as, ao mesmo tempo que facilite o controle do pagamento dos beneficios.

ROMA

DE Randal Neale, (correspondente diplomático da Reuters) — A declaração unilateral do governo italiano, atribuindo a Roma a situação de "cidade aberta" é essencialmente materia para consideração e decisão dos srs. Roosevelt e Churchill, uma vez que afeta de maneira vital o desenvolvimento da ofensiva aerea anglo-americana contra a Alemanha e a peninsula italiana.

Entrementes, conforme foi oficialmente anunciado em Londres, á noite passada, a providencia tomada por Badoglio não modifica o "statu quo", afora as novas evidencias que fornece, sobre a eficacia dos bombardeios aliados. Presumivelmente, o governo italiano comunicará a sua decisão aos governos aliados, por intermedio do Vaticano ou de algum outro canal neutro, explicando os "passos necessarios que vem dando, de acordo com o Direito Internacional". Até agora, não foi recebida qualquer comunicação desta natureza em Londres, pelo menos ao que consta.

De qualquer forma Roma continuará a ser objetivo militar, até que os chefes dos governos britanico e americano tenham decidido quais as condições para que Roma possa ser admitida como cidade aberta, e se mostrem satisfeitos quanto ao modo de serem preenchidas tais condições. No que concerne a tais condições, as conjecturas da imprensa são puramente pessoais dos seus autores. Os circulos autorizados estão se abstendo cuidadosamente de quaisquer previsões, tanto mais que as circunstancias do caso são sem precedentes.

TOPICOS

Sempre Estivemos Mobilizados

CHEGANDO aos Estados Unidos, o general Eurico Dutra, ministro da Guerra do Brasil, dirigiu pelo radio uma saudação aos norte-americanos. Nesse pequeno discurso, o titular da Guerra definiu claramente na grande Republica do norte do continente o verdadeiro sentido da posição do nosso pais no atual conflito. E as palavras do general Dutra coincidiram justamente com a data do torpedeamento de cinco navios brasileiros, fato qe determinou a suprema atitude do nosso governo, aceitando o estado de guerra com a Alemanha e a Italia.

Disse o ministro da Guerra que "a nossa gente, cujas tradições de valor e denodo se patenteiam numa historia de que nos orgulhamos, está pronta e decidida a engajar-se tambem na luta, desde que nos seja apontada a frente e requerida a presença do soldado brasileiro num dos setores em que se decidem os soberanos destinos da civilização cristã".

Não se enganou o general Dutra na sua afirmação. Desde que rebentou a guerra na Europa, a quase unanimidade do povo brasileiro estava decididamente ao lado dos aliados. A despeito da neutralidade mantida pelo nosso governo até onde poude ela ser mantida, a Nação inteira sabia que o Brasil, mais dias, menos dias, seria envolvido na luta; todos nós sabiamos que a pirataria nazi-fascista não nos respeitaria. Portanto, os brasileiros, desde o inicio da conflagração, estavam espiritualmente mobilizados para participar de uma guerra em que não estavam em jogo os destinos de três ou quatro paises da Europa, mas os destinos de toda a humanidade.

Daí, ter podido o general Dutra afirmar que os brasileiros iriam lutar onde fossem chamados. Não nos resta outra alternativa. Jamais poderia passar pelo espirito dos brasileiros pudessemos seguir outro rumo, senão o que nos foi imposto pela honra e pela dignidade que sempre soubemos zelar.

* * *

Um Abuso a Corrigir

O CARIOCA acostumou-se ao suplicio das filas para entrar nos onibus. As circunstancias do momento impuseram-lhe esse novo sistema de conseguir um lugarzinho naqueles transportes coletivos. Evitaram-se, assim, confusões, atropelos e discussões entre os passageiros. O espetaculo das "bichas" enormes já faz parte da feição da nossa cidade.

Há, porem, certos detalhes que estão a merecer a atenção de quem competir. E' que guardas-civis, por exemplo, em vez de se alinharem, como todo mundo, nas filas, colocam-se de lado, no ponto de parada, a conversar, como se estivessem despreocupados das coisas da vida. No momento, porem, em que o coletivo abre a porta, eles são os primeiros a entrar, prejudicando aqueles que permanecem de pé, disciplinarmente, á espera da sua vez.

Evidentemente, isso é um abuso que se verifica principalmente nos onibus da zona suburbana. O fato merece, sem duvida, uma providencia. E afim de evitar que surjam, de um momento para outro, incidentes desagradaveis, é de esperar que essa providencia não se faça demorar.

* * *

Os Nazistas Exaltam o Valor dos Ingleses

OS alemães perderam sua arrogancia. Não falam mais em raça superior, em povo eleito para dominar o mundo. Agora se tornaram mais modestos, quase que se "humanizaram". Mais ainda: estão apresentando os ingleses como exemplo de resistencia, de tenacidade e de bravura. A imprensa e o radio da Nazilandia diariamente citam os britanicos como padrão e modelo a serem seguidos na Alemanha. Ainda em um dos seus ultimos numeros o "Angriff" escreveu textualmente: — "Os ingleses não perderam a fleuma, nem tão pouco se deixaram abater quando bombardeamos Birmingham e Coventry, mas cerraram os dentes enquanto fabricavam as armas que estão utilizando atualmente. Assim, os alemães não devem fazer de outra forma, pois a vingança virá no momento oportuno. Agora, porem o que temos a fazer e encarar a realidade com firmeza, mostrando ao mundo que a nossa unidade tambem resiste á adversidade".

Aí está a prova da quebra do moral nazista. Os "super-homens", que procuravam há dois anos ridicularizar os ingleses, já agora exaltam o heroismo e o valor das populações da Ilha da Liberdade.

* * *

Mercadorias e Transportes

SEM contestarmos a existencia de outros fatores, é incontestavel que falta de transportes constitue a causa mais importante da agravação do custo da vida.

Já, por varias vezes, temos tratado, destas mesmas colunas, desse grave problema, apontando noticias que nos vinham do interior do pais, em cujas estações os lotes de mercadorias destinadas ao consumo publico se deterioravam á falta de lotação nos carros das estradas de ferro. Ultimamente, com a crise do combustivel e, em consequencia da quase paralisação de transportes motorizados, o problema se agravou ainda mais.

Na sessão de ontem do Sindicato do Comercio Atacadista de Generos Alimenticios, um dos seus membros focalizou a questão da necessidade premente de transporte para os generos de primeira necessidade. Mencionou o caso do milho que foi retirado do tabelamento, mas que não pode chegar ao Rio de Janeiro por falta de transporte, amontoando-se enormes partidas do produto, notadamente, no Paraná, Estado que é um dos principais abastecedores do mercado carioca.

Esse problema continua, portanto, na ordem do dia, exigindo uma solução urgente. Se a questão dos transportes não recebe providencias capazes de resolvê-la, não somente haverá falta constante de produtos no mercado, como tambem acarretará prejuizos incalculaveis para a lavoura e para a propria economia nacional.

* * *

Privilegio Concedido Pela Democracia

FALANDO por ocasião do segundo aniversario da "Carta do Atlantico", o presidente Franklin Roosevelt, afirmou o seguinte: — "Estamos agora empenhados numa grande guerra. Lutamos ao lado das Nações Unidas; cada uma delas subscreveu os propositos e principios da Carta do Atlantico.

Hoje, estamos no limiar de importantes desenvolvimentos desta guerra. Estamos determinados a obter a vitoria total sobre nossos inimigos e reconhecemos o fato de que nossos inimigos não são somente a Alemanha, Italia e Japão. São todas as forças da opressão — a intolerancia, a insegurança e a injustiça! — que impediram a marcha avante da civilização."

Essas palavras do grande apostolo da democracia produziram certamente algumas cocegas no cranio de muitas pessoas, especialmente em certos paises neutros.

A guerra não é só contra o Eixo, mas, visa tambem outros objetivos no terreno das liberdades e direitos humanos. Além de Hitler e Tojo são igualmente inimigos, das Nações Unidas, todos os agentes da opressão, todas as forças que asfixiam a conciencia e o espirito dos povos.

Mas não ha de ser nada. Os totalitarios confessos ou disfarçados de todas as partes do mundo têm aberto á sua frente o caminho a seguir e que foi traçado em linhas gerais na "Carta do Atlantico". Venham combater pela boa causa, "adorando o que queimaram e queimando o que adoraram". Esse o privilegio dos adversarios da democracia. Eles podem viver dignamente nos regimes de liberdade e de justiça, enquanto que os democratas não tinham o direito de respirar dentro do totalitarismo...

Condecorado o Comandante da Força Naval do Nordeste

Segundo noticia recebida no Ministerio da Marinha, acaba de ter lugar em Recife, a bordo do encouraçado "S. Paulo" uma expressiva cerimonia com a entrega da condecoração da Legião do Mérito Naval, distinção conferida pelo governo dos EE. UU. da America do Norte ao almirante Alfredo Carlos Soares Dutra, comandante da Força Naval do Nordeste. A cerimonia revestiu-se da maior solenidade, tendo comparecido as altas autoridades de que se compõe a guarnição federal ali destacada como a local, tendo feito entrega da condecoração o almirante Jonas Ingram, comandante da 4ª Divisão da Marinha dos Estados Unidos, que ao se desincumbir dessa honrosa missão proferiu a seguinte oração: "Os dias que se esperam não serão faceis. O inimigo está abalado mas não vencido. Sempre que ele vier até nós, devemos atacá-lo com vigor e precisão, mas, quando ele deixar de fazê-lo, devemos procurá-lo. Temos que fazer guerra inteligente, incansavel, até que o ultimo navio do Eixo seja para sempre eliminado do Atlantico Sul. Que conseguiremos isto não tenho duvidas, pois conheço a qualidade das forças brasileiras e norte-americanas em operações nesta região. Não tenho duvidas porque sei que enquanto a Nação Brasileira produzir homens como o almirante Dutra, não descansará antes de ter assegurado a Vitoria e a Paz". Em seguida, usou tambem da palavra o almirante José Maria Neiva, comandante naval do nordeste, que fez um brilhante e patriotico discurso.

O Aniversario da Morte do Libertador da Argentina

A data de amanhã, marca mais um aniversario da morte do general don José de San Martin, "El Libertador", e por tal motivo, se realizarão em toda a Republica Argentina solenes atos patrioticos.

Nesta capital, o embaixador Adrian C. Escobar, chefe da representação diplomatica do país amigo e vizinho junto ao governo brasileiro, associando-se ás homenagens á memoria da grande figura da historia da Argentina, mandará rezar, ás 10,30 horas daquele dia, missa de grande pontifical na igreja de Copacabana, na qual se venera a imagem patrona daquela Nação, N. S. de Lujan.

Cidadãos Chamados

Está sendo chamado á R. 2 da Diretoria de Recrutamento afim de tratar de assunto de seu interesse, o cidadão Aloisio Magalhães.

— Afim de receberem documentos, estão sendo chamados ao Arquivo da 1ª Circunscrição de Recrutamento, com o ten. Dagoberto de Vasconcelos, os seguintes cidadãos: José Inacio da Silveira José Alves Ribeiro, João Francisco, Joaquim Pimentel, José Ferreira Coimbra, José Cupertino de Oliveira José Pedro da Fonseca, José dos Santos Dias Maia, José da Silveira, José Moreira da Silva, Joaquim de Freitas José Maria Mauricio, José Carlos Pereira, José Crispim dos Santos, Job Nunes, Jovelino Andre, José Dias de Oliveira, Isaias Rodrigues de Sá, Izidoro Alves Barcelos, Joaquim Manuel Vicente, José Cardoso de Azevedo, José de Souza, Isaac Urbano Sanches, José Francisco Mendes, João Gomes Tavares, José Francisco, João Batista dos Santos, José da Silva, Jorge Pereira, João Ceres Cordeiro, Ulisses Gomes Sobrinho, José Pereira, João dos Santos Neto, José Ferreira da Silva, Heitor Martins Areias Junior, José Bonifacio da Fonseca, João Francisco, João Bernardo, José Pereira Dias José de Souza, Jaime Cruz, José de Oliveira Filho, José Claudio Pereira Leite, Joaquim Pereira do Carmo, Joaquim Alves dos Santos, José Datrino, José dos Santos Teixeira, José João Bezerra da Silva, João Francisco Gonçalves, Joaquim Maralhais, Jaime de Morais, José Lopes, Juarez Assis Barreto, Joaquim Antonio de Aguiar Filho, Jorge Correia, João Marcelino, João da Silva e José Rodrigues Pereira.

— Devem comparecer com urgencia á 2ª Divisão de Recrutamento Geral do Ministerio da Guerra, após as 15 horas, afim de tratarem de assuntos de seus interesses, os seguintes cidadãos: Jarbas Gaspar de Mendonça, Luzo Afonso Melin, José da Silva Garcia, Belarmino Alves, Antonio Borges Coelho, Antonio Siqueira da Silva, d. America Guimarães e d. Aristea Gonçalves de Almeida.

Designação de Enfermeiros Navais

Pelo ministro da Marinha, foram designados os engenheiros navais capitão de mar e guerra Silvio Weguelin de Abreu capitão de fragata Cicero de Freitas e capitão de corveta Carlos Almeida da Silva, para, em comissão, examinar e relacionar as alterações introduzidas nas corvetas tipo "Matias de Albuquerque" e avaliar a importancia de seu custo.

Pagamentos no Tesouro

Serão pagas, hoje, na Pagadoria do Tesouro Nacional, as seguintes folhas:

Montepio da Justiça (F a Z) — folhas 2.074 a 2.078; Montepio da Agricultura (A a Z) — folhas 2.079 a 2.081, e Pensões da Viação (acidentes) — (A a F) — folha 2.082.

Ontem, no Catete

DESPACHARAM COM O PRESIDENTE DA REPUBLICA OS MINISTROS DA JUSTIÇA E DA EDUCAÇÃO — RECEBIDOS EM AUDIENCIA

O presidente da Republica assinou um decreto mandando contar de 23 de fevereiro de 1936 a antiguidade de posto do primeiro tenente aviador, Jorge Marques de Azevedo.

O presidente da Republica recebeu, ontem, para despacho no Palacio do Catete, os srs. Alexandre Marcondes Filho, ministro do Trabalho e interino da Justiça e Gustavo Capanema, ministro da Educação.

Em audiencia, o chefe do Governo recebeu o coronel Magalhães Barata, interventor federal, no Pará e o jornalista Cassiano Ricardo.

Estiveram no Palacio do Catete, em visita de despedidas ao presidente da Republica, os srs. Oscar Gajardo, ministro do Interior do Chile e Alberto Novoa, presidente da Côrte Suprema do mesmo país.

O capitão Ene Garcez dos Reis representou o presidente da Republica na cerimonia de posse do sr. Roberto Macedo, na Academia Carioca de Letras.

A Guarnição da Vila Militar e Deodoro e as Comemorações do "Dia do Soldado"

O GENERAL MAURICIO CARDOSO INSPECIONOU A TROPA

A guarnição da Vila Militar e Deodoro se prepara para comemorar este ano com o maximo brilhantismo o "Dia do Soldado", data do nascimento de Luiz Alves de Lima e Silva — "Duque de Caxias". Pela manhã, após o hasteamento solene da Bandeira Nacional, proceder-se-á a leitura dos boletins dos diferentes corpos alusivos á data. A's 10 horas em cada corpo, terá lugar uma palestra para as praças, por um oficial, obedecendo todas elas ao tema: "Caxias e a União Nacional", tendo sido instituido um premio aquele que melhor abordar o assunto. A' noite, ás 20 horas, terá uma marcha "Aux Flambeaux" denominada "Desfile de herois" devendo cada corpo com os recursos proprios organizar um carro alegorico, tendo por motivo principal o vulto historico de seu patrono. Logo em seguida, toda a guarnição concentrar-se-á na praça fronteira no Quartel General da Vila, afim de recitar a "Oração a Caxias", sob os acordes de Ave Maria do Guarani e cantar o Hino Nacional. Esta ultima canção será entoada por cerca de 10 000 soldados iluminados por refletores coloridos, seguindo-se uma salva de 21 tiros. Finalizando o programa o Circulo Militar dos Oficiais da Vila Militar proporcionará aos seus associados e demais oficiais da guarnição e familias uma reunião dansante em seus salões.

COMENTARIO INTERNACIONAL

A Nota Churchill-Roosevelt

Antonio Bento

A nota agora assinada pelos srs. Churchill e Roosevelt sobre o desenvolvimento da Batalha do Atlantico causou uma impressão de alivio generalizado. Não se trata duma declaração de ordem politica. Ao contrario, trata-se pura e simplesmente duma informação de carater militar, que constitue o melhor comentario que poderia ser feito ao desenvolvimento da grande luta que se trava nos mares, entre as Nações Unidas e os paises eixistas. No ultimo trimestre foram destruidos noventa submarinos inimigos, o que representa o maior sucesso naval da guerra.

Não precisamos acentuar a importancia estrategica desse fato, no momento em que o poderio naval italiano foi tambem praticamente varrido do Mediterraneo. Isso significa que a esquadra inglesa já não precisa imobilizar numerosas unidades no "mare nostrum" podendo assim entregar se, com maiores recursos, á sua principal tarefa, que é a de limpar o Atlantico dos corsarios alemães.

Apesar das graves perdas sofridas a partir de maio deste ano, a arma submarina ainda é o grande trunfo de Hitler. No dia em que as ultimas tripulações alemãs se amotinarem, recusando travar a Batalha do Atlantico, terá então começado a derrota irremediavel do Reich

A Luftwaffe é hoje a sombra do que foi, no periodo de 1939 a 1942. Por sua vez, o grande exercito alemão que maravilhou o mundo até outubro de 1941, já deixou de existir. Essa máquina militar, considerada incomparavel por todos os técnicos militares, perdeu os seus melhores soldados. E está tambem privada de seus melhores generais, que foram postos em desgraça pelo Fuehrer á medida em que se sucediam as derrotas da Reichswehr.

O mesmo está acontecendo com a esquadra alemã. Ninguem ignora que o almirante Raeder foi afastado do comando da frota de seu país, após o desembarque aliado no norte da Africa. O seu substituto, o almirante Doenitz, ao assumir aquele posto, afirmou que os seus submarinos iriam impedir a chegada á Europa dos comboios norte-americanos mediante a adoção de "novas táticas". Ora, é hoje evidente que falharam todas as habeis e variadas táticas a que o alto comando alemão recorreu. O fato de noventa submarinos terem sido [illegible] dos em três meses mostra que a Batalha do Atlantico [illegible] meçou a ser muito onerosa para o Reich, a exemplo do que aconteceu nos ultimos meses da grande guerra.

Evidentemente, de Quebec podem vir ainda outras noticias muito agradaveis para o Brasil. De qualquer modo a divulgação da nota, ante-ontem assinada pelo presidente dos Estados Unidos e pelo primeiro ministro britanico constitue uma das melhores informações que o povo brasileiro poderia ter ás vesperas do primeiro aniversario de nossa entrada na guerra.

Um Grave Golpe no Mediterraneo

De Charles Graves — Comentarista do "Times" — Copyright B. N. S. para o "Diario Carioca"

A pressão aliada, na Sicilia, que não foi afrouxada nem sequer uma hora depois que o 8.º exército reiniciou a sua ofensiva em começos deste mês, começa a produzir efeitos. No centro os flancos internos dos dois exércitos se fecharam sobre Randazzo, depois de um combate encarniçado. Na costa norte o 7.º exército terminou com êxito a sua segunda operação de desembarque, realizada a leste do Cabo Orlando e, depois do corpo principal ter estabelecido contacto com as forças desembarcadas, foi continuado o avanço rumo a Brolo. Uma, e a mais importante das duas unicas estradas norte e sul, ficou assim perdida para o Eixo. Segundo se informa, as duas alas aliadas encontram-se presentemente a 35 milhas de Messina, ao passo que os norte-americanos se acham naturalmente muito mais perto de Milazzo, onde houve alguns embarques de forças do Eixo.

O fim está consequentemente muito proximo, muito embora os alemães possam retardá-lo de alguns dias com a continuação da sua obstinada resistencia, já o tenho evidentemente de algum tempo para cá considerado como inevitavel. A retirada através do estreito de Messina e, em menor escala, de Milazzo, já vem se efetuando realmente há mais de uma semana e as mensagens recebidas a esse respeito recentemente davam a entender que o processo fora acelerado.

A Sicilia era antigamente a maior base do Eixo para as operações aereas no Mediterraneo e abrigava muitos milhares de homens pertencentes ao pessoal de terra dos aerodromos e ás tropas empregadas nos serviços portuarios e em outros. Esses contingentes seriam os primeiros a ser evacuados, talvez seguidos pelo pessoal da intendencia da divisão blindada germanica. Somente depois do seu transporte para o continente começaria a evacuação das formações de campanha. Essa fase talvez foi atingida agora. E' possivel assegurar que essa operação será custosa para o inimigo mas, dadas as circunstancias da presente campanha, não há possibilidades de evitá-la, como aconteceu na campanha tunisiana.

O inimigo está empregando certo numero de embarcações, quase todas de pequeno porte que, na maioria, operam protegidas pela escuridão, e estabeleceu em ambos os lados do estreito uma grande concentração de artilharia anti-aerea de todos os calibres. As forças navais ligeiras britanicas entraram numa parte mais ampla do estreito, mas é provavel que a sua presença ali não seja senão intermitente. Messina tem sido bombardeada, mas só se pode esperar que os bombardeios tenham danificado apenas pequena parte dos navios inimigos que, normalmente, se servem das praias para tentar o transporte de equipamento leve, e, portanto, não necessitam das instalações portuarias.

Nessas condições partiram milhares de soldados do Eixo e pode-se razoavelmente supor que a proporção dos que eram alemães fosse mais ditada pelas necessidades germanicas, do que pelas italianas. Mas é claro que a retirada das forças de campanha, que se compõem principalmente de três divisões alemãs, é empreendimento muito mais dificil e arriscado do que o embarque das tropas administrativas que aquelas protegem agora. Mas os aliados não podem muito bem isolar o inimigo na extremidade da Sicilia, como o fizeram na extremidade da Tunisia, visto como a frente se estreita e, portanto, exige menor quantidade de tropas para ser mantida. E' provavel por conseguinte que uma boa parte das forças inimigas de campanha consiga escapar mas, ao mesmo tempo, é certo que um grande numero será morto ou deixado atrás e virá aumentar o total de 130.000 prisioneiros.

O encurtamento da frente não afeta somente o vigor da defesa. Não há duvida de que uma parte consideravel das divisões aliadas se tornou dispensavel na campanha atual e que já pode ser reorganizada para novas tarefas. Nem as forças que ora se acham na Sicilia representam absolutamente todos os recursos aliados no Mediterraneo. A brilhante vitoria, agora claramente completada, que foi obtida na Sicilia representa um golpe tal desferido contra as forças mediterraneas do Eixo, que promete a possibilidade de uma exploração frutuosa.

Praticar o Espiritismo Não é Crime

A seguir, passamos a transcrever outra esclarecida e judiciosa promoção do promotor dr. Alcides Gentil, assim como o despacho do MM. juiz de Direito, dr. Severino Alves de Souza, que dá norma geral ao incidente:

1 — Estes autos trazem de novo á minha apreciação um flagrante em que o acusado é uma espirita presa por investigadores no recesso da sua residencia porque dava "passes" a outra mulher, no momento em que varias pessoas aguardavam a sua hora.

Aos primeiros dias de abril do corrente ano em outro processo mais ou menos identico, terminei por lhe pedir o arquivamento, aceito pelo MM. juiz, dr. Mario de Paula Fonseca. Três meses dormiu em segredo a minha promoção. Pela minha mente nunca passou a idéia de que esse trabalho viesse a lume. Eis senão quando, inesperadamente, em principios de julho, defrontamos com ele estampado nos ineditoriais da imprensa carioca, e aquele que mandou divulgá-lo informa o motivo que a isso o arrastara. Essa larga publicidade não foi obra minha. Nunca me fascinou o cabotinismo de fingir que valho alguma coisa, mercê do estrondo do meu nome no impudor da exibição que, de ordinario, os jornalistas facilitam aos amigos.

2 — Se de tal bulha resultou sair malferida a fé catolica, quem mo devia dizer era o clero, principalmente, depois que o padre Arlindo Vieira, em artigo do "Correio da Manhã", depenou as gralhas do apostolado leigo.

Mas, ao que me consta, o clero guardou, a esse respeito, discreto silencio. Pelos pastores, no entanto, tomou a voz reduzidissimo numero de ovelhas, algumas das quais, segundo reza a cronica mundana, desgarradas da santidade a que a fé sincera obriga os fieis.

3 — Sinto-me, assim, coagido a iniciar estoutra promoção por uma réplica aos meus criticos. A quantos me gritarem, maximé se ficar de manifesto, não o vigor da divergencia, que os homens publicos devemos respeitar mas, a aspereza do ataque sob calor de lição ao apedeuta ou de censura ao reprobo, esta é a tribuna de onde lhes darei a resposta que merecerem.

4 — A Consolidação das Leis Penais considerava crime (artigo 157) "praticar o espiritismo, a magia e seus sortilegios, usar de talismãs e cartomancias para despertar sentimentos de ódio ou amor, inculcar cura de molestias curaveis ou incuraveis, enfim, para fascinar e subjugar a credulidade publica."

Se tais processos eram utilizados por medico, ou este lhe assumia a responsabilidade, sofria a mesma punição que a do leigo, "ex-vi" do § 2º desse art. 157.

No art. 158, estabelecia a Consolidação que tambem seria punido com igual penalidade quem se désse a "ministrar", ou simplesmente prescrever, como meio curativo para uso interno ou externo, e sob qualquer forma preparada, substancia de qualquer dos reinos da natureza, fazendo, ou exercendo assim o oficio do denominado curandeiro."

— De todo em todo diferente é a lei nova. Apanha o fato, sem indagar se aquele que o realiza é ou não graduado em medicina, e pune apenas dois aspectos diversos da ação social: o de "inculcar ou anunciar cura por meio secreto ou infalivel" e o de exercer o "curandeirismo".

Releva ponderar, entrementes, que em face da lei nova o "curandeirismo" passou a uma noção muito mais ampla, de maneira que, alem do fato de "ministrar ou prescrever substancias", abrange, outrossim, o "uso de gestos, palavras ou qualquer outro meio", bem como o de "fazer diagnosticos", ainda que, as tres hipoteses indicadas, a coisa se faça gratuitamente.

Abranda-se, por outro lado, a lei, desbalizando para contravenção o antigo crime de explorar a credulidade publica, mediante sortilegios, predição do futuro, explicação de sonho, ou praticas congeneres."

6 — Mas, e aqui o interprete é obrigado a desgostar o fanatico, a nova lei não fala mais em "espiritismo". Ora, manda a exegese, entender, no caso vertente, que "se as duas leis regulam o mesmo assunto, e a nova não reproduz um dispositivo particular da anterior, considera-se este abrogado" (CARLOS MAXIMILIANO, "Hermeneutica e Aplicação do Direito", 2ª edição, n. 446, pag. 369).

Logo, o Codigo Penal em vigor, tendo sucedido á Consolidação, excluiu o espiritismo dentre aquilo que ele averba de crime.

Dar-se-á que se haja instituido a forma adjetiva de obediencia ao Codigo Penal? Não. Até agora, pelo que estes autos ostentam, o poder publico descurou o encargo de fixar as condições dentro das quais cumpre que a policia acate a liberdade do pensamento espirita, como acata a de outros credos e a de outros gremios.

Essa falha, todavia, não basta para concluir que assista á policia o arbitrio desabusado de penetrar a casa alheia, para obstar a que aí o pensamento espirita goze da liberdade que a lei antiga lhe vedava e lhe confere a nova lei.

7 — Ha, porém, neste pormenor, uma circunstancia de muito mais expressivo relevo.

A Mediunidade, o Código Penal e a Justiça

Na feitura desta nova lei, que é o Codigo Penal, atuou com festejada influencia a participação de Nelson Hungria. Pois bem! Nelson Hungria viu triunfar o seu voto contra o de relator, na apelação criminal n. 800 consoante o acordão estampado no "Jornal do Comercio", de 29 de fevereiro de 1940.

O acordão é de 9 de novembro de 1939 — um mês e pouco antes de ser promulgado o decreto n. 2.848, de 7 de dezembro de 1940.

Qual foi, entretanto, o criterio desse voto? Vamos ver como se pronunciava, na vespera de entrar em vigencia, o novo codigo, a brilhante inteligencia cujas luzes deixaram sulcos profundos no sistema penal de hoje em dia:

"O que prevê o artigo 157 da Consolidação das Leis Penais é um crime contra a saude publica. O fato de fascinar ou explorar a credulidade publica, com o fim de lucro, mas sem perigo de dano á saude, fisica ou mental de quem quer que seja, poderá constituir, para um severo ou excessivamente rigoroso interprete da lei penal, uma modalidade de estelionato; mas nunca um crime contra a saude publica. Jámais se cuidou de punir a este titulo as ciganas, que lêm a mão da gente e nos fazem previsões, inalteravelmente favoraveis. Por que se ha de punir as quiromantes, somente, quando não são ambulantes?

"Em qualquer caso, elas só sabem nos dizer coisas agradaveis e lisonjeiras, e isto não pode deixar de ser até um bem, um conforto moral para as pessoas atribuladas e suficientemente ingenuas, para dar-lhes credito".

8 — Dessarte, achando-se o exercicio do curandeirismo capitulado na lei nova, como crime contra a saude publica, tal como na antiga lei, evidentemente não se verificará a materialidade do delito senão nos casos em que o inquerito policial informe se a "substancia" ou o "gesto", submetidos á pericia medica, foram reputados nocivos á integridade fisica ou mental do consultante.

Essa pericia ficará sujeita, bem se vê, a debate; e nós, que estamos a cumprir a lei, teremos o ensejo de esquadrinhar até onde vai a infalibilidade da medicina contemporanea, no que respeita ás curas por sugestão.

9 — Deixamos aí completamente esmagada, em face da lei, a insinuação de ser crime, o "passe" realizado, a titulo de pratica espirita. Resta, apenas, que a autoridade regule o assunto, afim de que a Promotoria se torne facil caracterizar a materialidade do crime de curandeirismo.

10 — Rosto a' rosto, porem, do argumento dogmatico, a critica que me foi dirigida, embora pretenciosamente vaidosa do seu saber, não é menos parvoa.

Jamais imaginei que um bacharel atingisse a alucinação de sustentar que "a verdade e o bem", fundamentos da solidariedade humana, estão sempre expressos na lei. A esta luz, a evolução do direito, produzida nos costumes, pelo progresso do sentimento de justiça, é um crime. Por que demonio se fez a abolição da escravatura, se a lei, que a permitia, era uma expressão da "verdade e do bem" outorgada á vigencia do Executivo?

Dir-se-á que, para catolicos, "a idéia de verdade e de bem", deve ser aferida pela doutrinação da Igreja. Mas, o que importa é apurar por que sortilegio, essa doutrinação há de ser engulida, com o peso da força material do poder, pelos que se afastam do catolicismo.

Na matéria, que estamos analisando, esse ponto é de capital importancia visto como o benzer-se o remedio, lhe aumenta a eficacia das virtudes curativas, conforme lembra o dr. Henri Bon ("Précis de Médecine Catholique", 1936, pag. 666), e outros, convencidamente, acreditam.

Não sei com que nome se designe o ato de crer que a agua benta reforce as virtudes curativas de um remedio. Dêse a isso o nome, que lhe caiba; mas a verdade é que não há dissemelhança nenhuma entre esse ato de fé do catolico e o ato de crer o espirita nas maravilhas do passe. Num e noutro caso decidem os pendores misticos de cada um.

11 — No proposito de acentuar que, cientificamente, o ato de crer é uma expressão dos pendores misticos do individuo, mui de industria desejei pôr a vulto que a culpa de me inclinar para uma determinada fé não é minha.

Dirigindo-se a antigos pagãos, São Paulo fez ver que "o dom de crer" não é dado a todos (I Cor., XII, 9) e já antes, refletindo que nem todos lhe podiam ser iguais, ensinava que "cada qual recebeu do Senhor o seu dom peculiar" (I Cor., VII, 7). Em suma: Deus distribue, como lhe apraz, as vocações (Monsenhor L. Paulot, "L'Esprit de Sagesse", 3ª ediç. págs. 373-374).

E se não quis que eu tivesse a de crer naquilo que á Igreja Catolica interessa doutrinar, imprimindo, ao revés, no meu espirito, o gosto de "examinar todas as coisas, retendo o que é bom", de harmonia com o luminoso conselho de S. Paulo (I. Tess., V, 21), — naturalmente foi porque, graças á sua providencia infinita, entendeu de me fazer diferente dos meus censores.

12 — O desembargador J.A. Nogueira, cuja compleição moral reveste a figura de um cume de montanha debruçado sobre o lameiro da planicie, tem procurado insistentemente conciliar a rigidez da exégese ultramontana com a estranheza de um sem conta de fenomenos ainda misteriosos.

Aliás, o tom simpatico do espiritismo tira a força da sua extraordinaria irradiação dessa aspera dificuldade: ele nutre o intuito de levar a pesquisa cientifica ao imenso desconhecido desses complexos fenomenos. Não haverá, portanto, inteligencia robusta, sadia e util, em cujo cerne a curiosidade se alie ao criterio objetivo da verificação experimental que não aplauda esse esforço e não acabe por aderir a essa faina. Daí a pleiade de sumidades a que tem seduzido e apaixonado.

O grande argumento dogmatico da Igreja consiste em dizer que se é certo manifestarem-se os espiritos dos mortos — coisa de que os textos sagrados oferecem abundantes exemplos — não podem, entretanto, ser invocados; mas esse argumento está irremissivelmente destruido com o caso da pitoniza do Endor. Mediante a invocação da pitoniza, Samuel apareceu a Saul (I Reis, XXVIII, 10 a 14; Bergier, "Dictionaire de Théologie", Paris, 1863, v. Apparition, pág. 161, col. 1ª). As pitonizas de hoje batizam-se com o apelido de "medium"; mas os que redigem os textos biblicos da atualidade lhes recusam o merito da outra.

13 — Vou ofertar ao meu prezado amigo desembargador J. A. Nogueira o historico de um fato, de que fui causa e pelo qual se colhe exquisita interação do pensamento espirita com o pensamento catolico. Desse fato são testemunhas amigos de meus pais, afora a tradição que se conserva na minha familia.

Adoeci gravemente aos oito meses de idade. Minha mãe, após tres dias e tres noites de insana fadiga, num lugarejo paraense em que não havia medicos e toda gente consultava o Tratado de Homoeopatia de Sabino sentou-se proximo da minha cama e adormeceu encostada á parede. Ia já pela madrugada, quando sentiu que a despertavam, ouvindo dizerem-lhe que compulsasse a nota de uma tal pagina do referido Tratado. Levantou-se a minha mãe com alvoroço e tratou de ler a pagina que lhe fora indicada, surgindo-lhe aí uma nota, cujo contexto nunca mais lhe esqueceu. Aplicou o remedio que a nota aconselhava para a hipotese que a seu juizo, lhe pareceu efetivamente a da minha enfermidade. E, como fervorosa catolica, que o era, se voltou para o padroeiro de Alenquer, fazendo-lhe a promessa de que eu me chamaria Antonio se a minha cura se operasse. Ao fim de algumas horas de aplicação da droga as melhoras principiaram e dentro de dois dias estava este pobre diabo completamente restabelecido. E' por isso que o meu diploma de bacharel reza que o meu nome se compõe de duas palavras iniciais, ao passo que no meu registo civil consta apenas de uma.

Mas — e aqui dou o meu enigma para ser decifrado — a tal nota, que transmitiram a minha mãe em sonho, que ela comunicou, no dia seguinte ás visitas amigas, que reteve de cór na integra — essa nota a que eu devo a minha existencia, não está em pagina alguma do livro de Sabino. Dois exemplares da mesma edição que minha mãe possuia foram mais tarde revezadamente acompanhados, linha a linha até por medicos da intimidade dos meus pais, e ninguem encontrou essa nota, nem a sua linguagem se lhes deparou no corpo do livro...

14 — Tambem em sonho, segundo arquiva o texto biblico Onias e Jeremias falaram a Judas Macabeu (II Mac., XV, 11 a 16), sendo que Jeremias entregou nesse momento a Judas uma espada de ouro. Ainda bem que minha mãe não queria espadas, e afinal de contas, grangeou o que ambicionava.

15 — Não sei, porem, se eu me teria salvo com uma receita do sr. Leonidio Ribeiro.

Este homem ignora que o fato de tantos concorrerem ao passe espirita não é tão somente um problema normativo da vontade: é sobretudo, um reflexo das condições praticas deste regime economico felizmente na fase final da sua decomposição; é o regime economico que influe energicamente nos individuos pelos exemplos de insucesso da ciencia medica, infestada de charlatães, que a exploram.

A pobreza lança mão do bem que não lhe custa dinheiro, e fica dessarte, ao seu alcance. Os abastados por sua vez, apelam para essa esperança quando percebem se terem exauridos os recursos dos facultativos que consultaram. E' o de que nos dá noticia o depoimento produzido nesta 12ª Vara, e que o M. P. faz juntar a esta promoção por copia autentica.

Mas, o pior da ignorancia do sr. Leonidio Ribeiro não se nos delata na circunstancia de desconhecer que, em centenas de municipios do nosso país, não ha clinicos diplomados donde se infere que, "sem o exercicio do curandeirismo", na configuração légal que o fanatismo assoalha, legiões de doentes morreriam desamparados do minimo conforto de um tratamento. Não é nisso que se desvaira a sua certeza de espirito. E' na triste sinceridade de supor que só o misticismo espirita suscita casos de loucura. Essa inepcia é tão desmarcada, que repugna consumir com ela o meu tempo; e a indicação de provas contrarias á sua estultice nos constrangeria a magoar terceiros alheios á provocação desse medico. Não sabe ele a quantos telefonemas atendi, e que enorme quantidade de telegramas me vieram ás mãos, subscritos por colegas seus, alguns de renome nacional! Os parabens não me envaidecem; mas, é natural que eu repulse a reprimenda idiota.

16 — No concernente ao valor social do individuo, nenhum interesse tem, para o meu sentimento, o dizer-se alguem católico, espirita, protestante, ortodoxo, positivista, ateu ou agnóstico, como no tocante a idéias politicas o enfeitar-se com o rotulo de democrata, socialista ou totalitario. Todos são um, se não ha entre eles medida pela qual comprovem os seus méritos, na convivencia com os seus semelhantes.

Em uma palavra: a alegação de que abraça esta, e não aquela fé, não me encarece ninguem, que seja crente, como a de que se filia a certo regime não me recomenda ninguem que se proclame patriota. E' possivel que o fato de crer de um modo ou de outro faculte ao catolico, ou ao espirita ou ao protestante, o prestigio necessario para alcançarem das suas respectivas divindades toda a mercê que lhes pedirem, do mesmo modo que no fascismo os seus adeptos conseguiam tudo. Mas, positivamente, no que se relaciona com a ação social do devoto, nenhuma importancia pode ter o que transcorre na sua convicção intima. A medida capaz de lhe apreciar o mérito, é a sua "folha de antecedentes", para usar a fórmula, bem que escassa, da lei. A fórmula propria da idoneidade moral há de ser induzida, um dia, da esplendida sugestão do ex-ministro CARLOS MAXIMILIANO, ainda quando procurador geral da Republica. Opinando no recurso extraordinario n. 2.609, a proposito da administração de bens dos filhos pelo pai condenado no desquite, escreveu o meu eminente amigo esta lição lapidar:

"A' guisa de contraprova da sua idoneidade para gerir os bens dos filhos, junta (o pai), triunfalmente, apenas uma "folha corrida". Ora, a folha corrida prova somente que ele nunca esteve na cadeia; não que seja homem sensato, economico e probo". (v. "Jornal do Comercio", de 28-12-934).

A quantos me solicitarem darei copia de dois decretos-leis, com os quais ficam instituidos, "para bem de todos e felicidade geral da nação", o registo de idoneidade e o cadastro patrimonial dos homens publicos.

Tal o criterio com que eu decido, sem embargo de outra qualquer interpretação, venha de onde vier, a aparente discordancia da palavra de São Mateus, para quem a fé "transporta montanhas" (c. XVII, v. 19), com a contradição de São Paulo, para quem ora é a fé que justifica (Rom. c. III, v. 28; c. IV, v. 12; Gal., c. II, v. 16; c. III, vs. 5 a 9), ora, de nada vale a fé "se as obras a renegam" (Tit. c. I, v. 16), e, finalmente, com a prédica de São Jaques, para quem a fé "sem obras" é morta (c. II, v. 17).

17 — Em face do que aí deixo, bem se vê que não repudio a inspiração moral do cristianismo, ainda que habitualmente me abstive em não tomar partido em materia de religião. E torno-me, neste ponto, cada vez mais reservado.

A razão dessa prudencia é muito facil de expor. Sou de um povo, formado pela imigração de outros povos, que não trazem unidade de fé, e vivo numa epoca em que a estrutura do cristianismo primitivo se nos antolha diluida em varios pontos de vista. Ora, esses antagonismos se exprimem, afirmando cada um que a sua fé é a unica verdadeira. Não há crente que o não diga. Logo, se no meu espirito prevalece o anseio de ver feliz o meu proximo, não tenho o direito de espalhar a sizania ou aconselhar a perseguição, só porque esteja convencido da verdade da minha fé.

Não quero incidir no desplante dessa covardia dos que se lastimam, quando perseguidos, mas saboreiam a delicia de perseguir, quando podem.

Ao meu lar presidem a doçura, a honra, a dedicação de uma companheira que faz, ao meu lado, neste mês de agosto, vinte e cinco anos de esposa sem nódoa e mãe sem melhor exemplar. Ela se inclue na nultidão que, á primeira sexta-feira de cada mês, se contenta da alegria interior de ir, mau grado só vá á tarde, á Igreja dos Capuchinhos, para se borrifar de agua benta. Nunca se opuzeu aos meus olhos por isso. E é por igual reverencia á fé alheia que a minha casa recolhe, com hospitaleira bondade, um agnóstico do feitio de Oliveira Viana, um protestante como Severino Silva, um catolico á Nelson Romero, um ateu do tipo de Orris Soares, um espirita a modo de Maria Neves de Castro, um judeu do quilate de David Peres.

18 — No dia em que a lei exigir aos nascidos nestas paragens para que adquiram a nacionalidade brasileira, uma determinada fé, então outro será o dever do promotor publico, e é claro que, de então em diante terei enxotado de mim, com o pontapé do meu desprezo, a interinidade que desempenho, e minha patria deixará de ser a terra em que abri os meus olhos. Não esperarei que me demitam, nem que me forcem a procurar outras plagas menos inhospitas á dignidade do espirito humano.

Já possuo, no arsenal da minha documentação numerosos fatos por onde se vê que esta patria é madrasta para muitos filhos de escol e prodiga de favores para muitos infames. Nunca me acharei, pois seja qual for a filosofia da minha predileção entre os energumenos ansiosos por despirem da qualidade de brasileiro os que não professam a mesma fé que eles.

19 — A que vem, no debate de problema de tamanha magnitude, a opinião da maioria? Será que trinta anos de estudos, grande parte ocupados com a exegese religiosa tenha que pedir licença á ignara boçalidade de meros devotos?

Sei que a fé nada tem que ver com a inteligencia, senão apenas com os pendores emotivos do homem, conforme aquela pagina, immorredoura de Tobias Barreto, sobre a disparidade entre a evolução mental e a evolução emocional da nossa especie donde o verem-se muitos sabios, ardentemente religiosos, não raro ajuntando á probidade da verificação experimental as fantasias do seu misticismo, como Newton e como Pasteur.

Não é, aliás somente no que concerne á religiosidade que se regista esse desvio da atividade psiquica. Em nossa mestiçagem, um dos fenomenos mais dignos de pesquisa é o da capacidade de ser sem-vergonha á medida que maior é o talento, em tanta maneira que as exceções, através do passado e na esfera do presente se contam pelos dedos.

Mas, se a apologetica aspira a convencer pelo debate, a quem vem o argumento da maioria?

20 — Ao Tribunal de Segurança, por traição á minha patria, nunca serei chamado; mas esse tribunal que já condenou sacerdotes catolicos, está processando outros, por felonia cometida contra a nação brasileira.

21 — Sumariei no meu livro "As idéias do presidente Getulio Vargas" o trecho do discurso em que s. excia. encomia a contribuição da Igreja na formação historica do Brasil. Mas entesorei outrossim, no meu arquivo, a admiravel homilia com que em defesa da liberdade de conciencia, o atual chefe do Executivo ressalvou os compromissos doutrinarios do castilhismo contra as emendas religiosas da revisão constitucional de 1926. Não preciso de trasladá-la para esta promoção, que se avolumaria excessivamente com isso; cumpre-me, porem, declarar que é pela medida exata dos principios nela inseridos que olho os deveres do meu arduo mistér.

22 — Faz pena entretanto, que os meus criticos hajam descurado a unica idéia realmente profunda, na doutrinação do presidente Getulio Vargas. Está fidedignamente sumariada naquele trabalho de minha lavra, pag. 8, por este teor: "Com grave erro, a sociedade moderna ainda assenta a sua economia sobre o lucro individual concedendo a todos os homens ampla liberdade na escolha dos meios de obtê-lo: I, 117".

Tem razão s. excia.. Lucros ninguem individualmente os produz. Quem os produz é a freguesia, e, no seu conjunto, a freguezia é a nação.

Pouco importa o vulto do capital e a soma de trabalho que numa data iniciativa se apliquem: se tal iniciativa não tem freguesia o que a espera não é o exito, é a falencia. Deste esquema concreto nascerá um sistema economico, que não é capitalista, nem comunista, nem mentirista. E' o sistema que releva por na lei do mesmo modo por que se mostra na realidade. Não será claramente obra para hipocritas; mas é o unico esforço capaz de redimir-nos do cativeiro que trata a soberania nacional como um trapo e da ambição que só enxerga o semelhante como coisa de que deve tirar proveito.

Algum tempo atrás na promoção que escrevi acerca de famigerado inquerito, no qual vinha arguido de peculato um funcionario fluminense e de trafico de influencia um advogado carioca, tive o ensejo de exarar este comentario:

"Vai por dois mil anos, o cristianismo forceja, sem resultado, nenhum, por endireitar o homem independentemente das condições objetivas da realidade social, entre as quais predominam as correlações do interesse economico.

Sobre as vocações misticas, essa pregação abstrata surte algum efeito, mas, ainda assim, inseguro, tal qual se viu, entre milhares de casos, com a astucia do sacerdote da matriz da Gloria, que, explorando a devoção de uma senhora de alta sociedade paulista, esposa de conhecido politico, lhe enguliu as joias todas e teria comido a propriedade imovel do casal, não fosse a energica impugnação do marido".

Não transcrevo esse topico impulsado do malevolo empenho de ressaltar a patifaria de um padre, mesmo porque, na minha promoção anterior, estupidamente malsinada, chamei de benemeritos os frades capuchinhos. Por intercessão do acaso, da Natureza ou de Deus, a justiça é inerente á minha indole.

23. — O que eu desejaria era provar aos meus aristarcos a necessidade de uma revisão imediata das suas idéias sobre os problemas sociais da nossa era e, essencialmente, da nossa patria, ao invés de estarem a mastigar as divagações pueris da "Rerum Novarum".

Melhor do que esses ingenuos preceitos, destituidos de objetividade, no respeitante á estrutura do fenomeno da riqueza, incomparavelmente mais arguto é o anatema que se encerra no trecho acima citado do presidente Getulio Vargas.

Eu não descerei á baixeza de anunciar, por despejada bajulação, que aprendi com s. ex. Esse pensamento, acompanha todos os meus escritos, na imprensa e no livro, desde o artigo "Farsa ou calunia" dado á lume na "Folha do Norte", de Belem do Pará, aos 23 de agosto de 1916.

S. excia. não me antecedeu no exprimi-lo. Mas, é fóra de duvida que ele contem a "virtude milagrosa"", de associar, numa cruzada benfazeja, as almas limpas, a despeito das suas divergencias de doutrina. A uma empresa de tamanha envergadura é que se devem consagrar, a par com os homens de bem, ainda que herejes, ceticos ou ateus, os que se dizem embebidos da sublime pregação apostolar de Jesus.

Que levem a cabo a reforma da economia vigente, fundada na apropriação indebita do lucro, e verão como se argamassou o egoismo dos maus neste mundo.

Do que a estes pode acontecer no alem-tumulo não me faz conta averiguar, porque o castigo que, porventura, sofrerem, não terá o efeito regressivo de ressarcir ás vitimas que, neste vale de lagrimas, espalharam os seus desesperos, as suas atribulações e as suas angustias.

A fé que defere ao sobrenatural as decisões de ultima instancia, no tocante á salvação do individuo, estará inquinada de lamentavel cegueira, se desdenha da tarefa de colaborar na edificação de um mundo melhor. No dia em que os homens superiores devassarem as causas reais dos odios humanos, compreendendo até onde se estende a força devastadora deste regime economico perverso, as divergencias nunca mais chegarão á hostilidade, e o poder publico, que maldiz a apropriação indebita do lucro, contará com o irresistivel apoio de uma opinião decidida.

24. — Entremos, agora, á nalise dos autos. IZABEL PIMENTEL DE CASTRO, costureira, de cincoenta e dois anos, de idade, é presa ás 15 horas do dia 5 de julho proximo findo, na casa em que reside, á rua Albano, 125, porque — reza o flagrante — "tendo diante de si a consulente DORFILIA PORFIRIO, fazia gestos, dando passes. Esse o testemunho do investigador que a conduziu á Delegacia (fls. 2), o de que figurou de primeira testemunha (fls. 2v.) e o de que como segunda testemunha tambem depôs (fls. 3, in-pr.). A espirita, aliás, não receitava (fl 4 a 4v).

Não está direito.

Primeiramente, por que o "passe" é um ato de fé, que ninguem tem a liberdade de escarnecer, ex-vi, do art. 208 do Codigo Penal; depois, porque o "espiritismo" está excluido da repressão na lei vigente; e, enfim, porque dos autos não consta laudo medico, por onde se infira que esses "passes" causaram dano á saude de alguem, nem a Policia registou queixa contra a espirita, que os ministrava.

Ao contrario, a consulente, chamada a depor (fls. 3, in-fine) assevera que "sofria da vista", e por mais que se tratasse, não conseguira "melhorar", mas aconselhada a procurar IZABEL, recebeu somente passes, apreentando, em seguida, melhoras sensiveis, tanto que já voltava para casa sem oculos".

De sorte que, nestes autos, a unica prova cabal é a de uma benemerencia. Aos promotores manda a lei que se abstenham de oferecer denuncia "quando não se caracterizarem os elementos de qualquer infração penal" (dec. 2.035, art. 69, I). Mas ver a materialidade de um crime na benemerencia de que estes autos fazem a prova seria levar muito longe a vocação de ser tolo.

A folha de antecedentes da acusada é limpa (fls. 19), e no relatorio sobre a sua vida pregressa, o sr. 1º delegado auxiliar afirma que ela tem cinco filhos, aprendeu o oficio de costureira e com essa profissão se empregou em diversas casas comerciais, fazendo, ainda hoje, trabalhos de costura, afim de prover á subsistencia do lar (fls. 21). E', portanto, uma senhora util aos seus. Dos que a consultaram não recebeu nenhuma retribuição, consoante se lê nos depoimentos de Americo Gomes da Silva (fls. 3), de Emilia Lana (fls. 4) e de Dorfilia Porfiria (fls. 3, in-fine).

Por sobre tudo isso, a acusada ouvia a Federação Espirita, que é uma pessoa juridica de existencia legal, e essa entidade apenas lhe proibiu que receitasse.

Requeiro, á vista do exposto o arquivamento deste processo, em virtude de não estarem ne-

(Conclue na 7ª pag.)

A Conferencia das Empresas Rodoviarias de Cargas

Comunica aos seus associados e a todas as empresas rodoviarias de cargas, encontrar-se o seu Serviço Juridico, diariamente, das 9 ás 12 horas e das 14 ás 18 horas, á rua Alvaro Alvim n. 31 - 13.º andar, sala numero 1303, á disposição dos interessados para informar e esclarecer todos os assuntos referentes á regulamentação dos transportes de que trata a portaria n. 110, de 23-7-43, da Coordenação da Mobilização Economica.

Banco dos Estados S A
Trav. Ouvidor 28

FUNDADO DE 1938
UM BANCO DO POVO
Depositos populares 8%
De Cr$ 100,00 a 10.000,00

KOSMOS CAPITALIZAÇÃO S.A.
CAPITAL: CR. $2.000.000,00 — REALIZADO CR. $800.000,00
SÉDE SOCIAL: 87, RUA DO OUVIDOR, 87 — RIO DE JANEIRO
RESULTADO DO SORTEIO DO CORRENTE MÊS:
GNH QZI NTD SFL NKT KOV LVV OZD
OS SORTEIOS SÃO REALIZADOS NOS DIAS 16 DE CADA MÊS, OU NO DIA UTIL IMEDIATO, NA SEDE SOCIAL, ÁS 12 HORAS.

SOCIAIS

ALMOÇOS

Missão Medica Militar Brasileira — Realiza-se amanhã, às 12 horas, no Clube Ginastico Português, o almoço com os membros da Missão Medica Militar Brasileira enviada à Europa durante a guerra de 1914-18, comemorando o 25º aniversario da partida dessa expedição. Serão convidados de honra, o marechal Napoleão Felipe Aché, chefe da Missão Militar Brasileira na Europa, general Souza Ferreira e almirante Eraclito de Oliveira Sampaio, respectivamente chefes dos Serviços de Saude do Exercito e da Marinha. Será orador o dr. Paulo Parreiras Horta, que fez parte daquela Missão.

ANIVERSARIOS

Fazem anos, hoje:

Senhores: general Sebastião do Rego Barros, comandante do 1º Distrito de Artilharia de Costa; professor Guerreiro de Faria, drs. Benedito de Carvalho, José Calheiros de Brito e Otacilio Paranhos da Silva;

Senhoras: Paulina Lemos, esposa do professor Kossué Lemos;

Meninas: Mariene, filha do sr. Francisco Pereira de Carvalho;

Menino: Irurá, filho do sr. Irurá Miguel Rodrigues e da sra. Haydée de Souza Rodrigues;

— Faz anos hoje a menina Maria-Laura, estudiosa aluna do Colegio Brasileiro de São Cristovão, e filha do nosso companheiro Otavio S. de Castro e de sua esposa sra. Cecilia de Castro.

NOIVADOS

Contrataram casamento o dr. Aroldo Elras, funcionario da Companhia do Vale do Rio Doce, e a senhorinha Maria Terezinha Morais, filha da viuva Julia de Morais.

BATIZADOS

Antonio Jorge — Na matriz do Sagrado Coração de Jesus, na Gloria, celebrou-se anteontem, o batizado do menino Antonio Jorge, filho do dr. Antonio Jorge de Hannequim Kroff e da sra. Mirca de Medeiros Gualter Kroff. Foi oficiante da cerimonia, que se realizou às 14 horas, o revmo. padre João de Vasconcelos Teixeira e serviram de padrinhos o nosso confrade sr. A. de Medeiros Gualter e a sra. Jandira Botelho Lima, respectivamente avô paterno e tia do batizando, sendo madrinha de apresentação, sra. Hilda Martins de Mendonça. Verificou-se em seguida ao batizado a solenidade da consagração de Antonio Jorge a Santo Antonio, servindo de paraninfa, a sra. Dagmar Botelho de Medeiros Gualter. A' noite, em sua residencia na Tijuca, os pais de Antonio Jorge ofereceram festiva recepção ás suas inumeras relações de amizade.

— **Luizinho** — Teve lugar ante-ontem, às 14 horas, na matriz do Sagrado Coração de Jesus, na Gloria, o batizado do menino Luiz, filho do sr. Luiz Lembgruber Kroff Filho e da sra. Clelia Laja Kroff. Serviram de padrinhos o dr. Jorge de Hannequim Kroff e senhora Mirca de Medeiros Gualter Kroff.

DIPLOMATICAS

O ministro da Polonia e a sra. Skowronska ofereceram ante-ontem, um jantar na Legação da Polonia aos seguintes convidados: ministro José Roberto de Macedo Soares e senhora, dr. Herbert Moses e senhora, dr. Carlos Eduardo Stolk e senhora, principe e princesa Czartoryski, dr. Ranulfo Bocaiuva Cunha e senhora, senhora Zita Catão, sr. Philip M. Broadmead, conselheiro da Embaixada Britanica, sr. Ellim O'Shaughnessy, secretario da Embaixada dos Estados Unidos da America, coronel Franciszek Arciszewski, adido militar da Legação da Polonia, e senhora, e sr. Zaniewski, secretario desta Legação.

— Encontra-se enfermo, em sua residencia, o sr. Jefferson Caffery, embaixador dos Estados Unidos, no Brasil.

BENEFICIOS

Em beneficio dos prisioneiros de guerra, realiza-se amanhã, no Clube Paissandu', à rua Siqueira Campos, um chá promovido pelo Comité Britanico de Socorro as Vitimas da Guerra, com autorização da Cruz Vermelha Brasileira.

ALMOÇOS

Realiza-se amanhã, às 12,30 horas, no Clube Ginastico Por-

— Realiza-se amanhã, às 12,30 confraternização do Instituto Brasil Estados Unidos e que terá como convidados de honra, os srs. Herbert Moses e Miss Elizabeth M. Clarke, do "Children's Bureau" de Washington, D. C.

COMEMORAÇÕES

Comemorando, amanhã, a passagem do 20º aniversario de formatura, os diplomados em ciencias comerciais pelo Instituto Comercial do Rio de Janeiro, farão celebrar missa, as 9 horas, na igreja da Candelaria, rezada por monsenhor Henrique Magalhães e, às 19 horas, se reunirão em um jantar no Botafogo F. R.

— Comemorando o Centenario do Instituto da Ordem dos Advogados Brasileiros, o professor J. Honorio Silgueira, chefe da delegação argentina à II Conferencia Inter-Americana de Advogados, realizada recentemente, pronunciará uma conferencia no Instituto da Ordem dos Advogados.

Essa palestra, que versará sobre o tema "Como nasceu e se desenvolveu o intercambio juridico-cultural entre os advogados brasileiros e argentinos — 1926-1943", será pronunciada na sede daquele Instituto, à rua Teixeira de Freitas n. 4, Silogeu Brasileiro, hoje, às 18 horas, devendo ser irradiada para o Brasil e a Argentina, em ondas curtas, por intermedio do Departamento de Imprensa e Propaganda.

Essa conferencia será retransmitida para todo o territorio argentino pelas emissoras Splendid, El Mundo e do Estado, sendo ilustrada com projeções luminosas.

Para a mesma não ha convites especiais.

REUNIÕES

Será instalado solenemente, na proxima sexta-feira, às 21 horas, no recinto do Palacio Tiradentes, o Congresso Juridico Nacional, do qual participarão os juristas de todo o Brasil.

A ultima sessão preparatoria desse conclave será realizada na sede do Instituto da Ordem dos Advogados Brasileiros, amanhã, às 17 horas, sob a presidencia do sr. Edmundo de Miranda Jordão.

IN MEMORIAM

Realiza-se hoje, às 17 horas, no salão do Palacio do Antigo Conselho Municipal a sessão comemorativa da morte de Euclides da Cunha, promovida pela Academia Carioca de Letras, com a colaboração do Gremio Euclides da Cunha e do Centro Piauiense. A sessão que será presidida pelo dr. Afonso Costa, presidente da Academia Carioca de Letras, terá como oradores os drs. Fenelon Serpa, Sussekind de Mendonça e Herminio Conde.

CONFERENCIAS

Na Universidade do Brasil — Curso de Microbiologia de Guerra — Realizar-se-á hoje, às 17 horas no Sindicato Medico Brasileiro, a conferencia do capitão dr. Francisco Correia Leitão sobre "Febre tifoide em tempo de guerra", no curso de alta especialização sobre Microbiologia de Guerra" patrocinado pela Reitoria da Universidade do Brasil.

Instituto Brasil-Estados Unidos — Amanhã, às 17.30 horas, realizar-se-á no Instituto Brasil-Estados Unidos a conferencia do ministro Helio Lobo sobre "Reminiscencias de um professor em Princtow, N. Y."

— **A Campanha do Livro para o combatente e o professorado** — Realiza-se hoje, terça-feira, às 17 horas, no auditorium da A. B. I. uma conferencia do professor Lourenço Filho, dedicada pela Comissão Diretora da Campanha do Livro para o Combatente ao Secretario de Educação e Cultura do Distrito Federal e ao Professorado Carioca.

Esta conferencia é a primeira das três a serem dadas pelo professor Lourenço Filho, pelo Academico Pedro Calmon, pelo escritor Agripino Grieco, sobre os objetivos e processos do movimento que visa angariar um milhão de livros para os lazeres dos defensores do Brasil.

— Realiza-se hoje, às 20.30 horas, no Clube dos Cabiras, à rua Conselheiro Josino, 14, uma conferencia do professor Artur Ramos, sobre o tema: "A questão racial no após guerra".

CONCERTOS

Em prosseguimento à serie oficial organizada para o corrente ano, realiza-se sexta-feira, às 21 horas, no Auditorio da Casa do Jornalista, mais um concerto organizado pela Associação Brasileira de Imprensa e dedicado aos seus associados.

Esse concerto está a cargo da cantora Maria Sá Earp e da pianista Iolanda Ferreira, nomes de grande prestigio em nossos meios musicais e artisticos. A partir de quarta-feira, a secretaria, mediante apresentação da carteira social, fornecerá convite aos associados.

FESTAS

Clube Municipal — Em sua séde de Haddock Lobo o Clube Municipal realizará no proximo domingo, às 13 horas, um angu' ao ar livre e das 16 ás 20 horas a vesperal infantil que foi transferida do dia 15 devido ao máu tempo.

As inscrições para o angu' podem ser feitas em qualquer das sédes sociais até sabado à tarde.

HOMENAGENS

Será homenageado hoje, pelos seus colegas da Sociedade de Medicina e Cirurgia do Rio de Janeiro, o professor Clementino Fraga, membro da Academia Brasileira de Letras, que acaba de ser distinguido com o titulo de professor Emerito, pela Faculdade de Medicina da Bahia.

— **O 6º aniversario da chegada do embaixador Caffery ao Brasil — Uma homenagem de intelectuais** — Um grupo de personalidades de grande relevo na vida brasileira promoverá no auditorio da A. B. I. e sob os auspicios da Casa do Jornalista, expressiva homenagem, ao embaixador Jefferson Caffery, dos Estados Unidos. A festa com que será distinguido o eminente diplomata norte-americano tem por motivo a comemoração do sexto aniversario, que hoje passa, de sua chegada ao nosso país.

Ressaltar-se-á, ainda, a atuação esclarecida que o embaixa- ção esclarecida que o embaixador Caffery vem desenvolvendo, com êxito crescente, no sentido de tornarem-se cada vez mais firmes os laços de amizade que unem o Brasil aos Estados Unidos e a cooperação das duas grandes nações da America na luta que travam juntas contra os inimigos da cultura e da liberdade.

VIAJANTES

Em aviões da Panair — Viajaram, ontem, com destino: a Chicago o escritor David Antonio da Silva Carneiro; a La Paz, as senhoras Ana Moldis de Elio, Matilde Carmona V. de Busch, Emma Gonzalez de Schazo, Zoila Rada de Claros, Elena Lagaruaga Ernest de Rivera, Alda Cuenca Baldivieso e Maria Luiza Ernest de Rivera e senhorinha Vitoria Elio Moldis e Marina Nardur Rivas; para Buenos Aires o jornalista Edward Tomlinson e para Miami os srs. Carlos de Souza Gomes e João Barroso Pereira, funcionarios do Ministerio da Fazenda; chegaram a esta capital, procedentes: de Miami, o dr. Servulo Lima; de Ciudad Trujillo, os srs. Horacio Vicioso Soto e capitão Manuel Rambertus; do sul do país, o coronel José Amado Coimbra.

—Por avião seguiu ontem para São Paulo o embaixador Freitas Vale, diretor geral do Conselho Federal de Comercio Exterior.

FALECIMENTOS

Faleceu, ontem, em sua residencia, à rua Manuel Vitorino, 257, em Encantado, a sra. Filomena de Morais, mãe do funcionario municipal sr. Silvio de Morais. Seu sepultamento será realizado hoje, ás 9 horas, no cemiterio de Inhaúma.

— Em sua residencia, à rua Uranos 1.514, Olaria, faleceu, o coronel da Policia Militar desta capital, Daniel de Holanda Cavalcanti. O extinto deixou viuva, sra. Alice Viana Ferreira Cavalcanti e uma filha, sra. Orlandina Cavalcanti Goulart. O enterro teve lugar ontem, saindo o feretro da residencia da familia enlutada, para o cemiterio de São Francisco Xavier, com grande acompanhamento.

MISSAS

Serão celebradas hoje:

A's 10.30 horas, na Igreja de São Francisco de Paula, por alma do professor Francisco de Paula Lacerda de Almeida.

Proximas Estréias

"CORRESPONDENTES FENOMENOS"

"Correspondente Fenomeno" (They Got me covered) é o titulo da comedia em questão, que a partir de segunda-feira proxima irá divertir todo o publico carioca. Sua apresentação se dará, por intermedio da RKO nos cinemas Plaza, Astoria Olinda e Ritz.

Bob Hope, em "Correspondente Fenomeno"

"A VOZ DA LIBERDADE"

"A Voz da Liberdade (Underground) que nos revela a vida no proprio coração da Alemanha, talvez a maior vitima de seus atuais senhores, é uma revelação sem par desse hediondo estado de coisas, porém, contendo um romance vigoroso em que dois irmãos se vêem presas de duas paixões indomaveis: a que lhes inspira o amor patrio — segundo o ideal de cada um — e o sentimento de ternura e de sacrificio que lhes proporciona a sublime amizade por uma mulher valorosa.

"A Voz da Liberdade" será, por todos esses motivos, cartaz aplaudidíssimo a partir de quinta-feira proxima simultaneamente no São Luiz, Carioca e Vitoria.

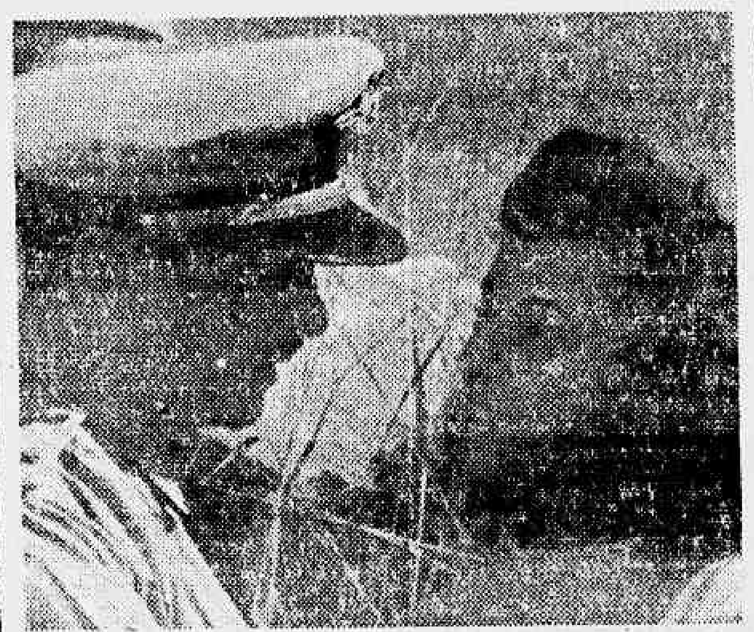

Pode desde já considerar-se de parabens o Cinema Brasileiro com a estréia que o "Metro-Passeio" fará, depois de amanhã, de "Caminho do Céu", que Milton Rodrigues dirigiu, e que Rosina Pagã, Celso Guimarães, Grande Otelo, Eros Volusia, Sara Nobre, Sandro Roberto, Luiz Tito, Nilza Magrassi, Sally Loretti e Richard Schneider interpretaram. Pela apresentação de seu bonito romance, por sua técnica apurada, onde avultam as cenas em que "Caminho do Céu" é todo um cantigo de exaltação aos nossos herois do ar, o novo filme brasileiro justificará a simpatia com que será, dentro de dois dias, recebido pelo nosso publico

Diario Astrologico

HOROSCOPO DOS QUE NASCEM HOJE:

São pessoas inteligentes e desordenadas muito idealizadoras e pouco realizadoras. Aos pais e aos professores cabe a tarefa de uma orientação segura sem exagero, porem energica.

São efetivas, entretanto quando ausentes se esquecem das amizades mais caras. São amigas da lisonja, facilmente se deixam levar pelos elogios. São francas, amaveis e incapazes de guardar rancor dos seus semelhantes. Apaixonadas pelas honrarias e altos posições. O comercio, o direito e as finanças são as carreiras mais propicias para os nascidos na data de hoje. Para o sexo feminino as artes e a literatura são as carreiras de sucesso. As cores propicias para o vestuario feminino são: branco, vermelho e azul em todos os matizes. Para os homens, branco, azul marinho e preto. As pedras preciosas mais aconselhadas são: rubi e diamante.

— As pessoas nascidas em qualquer ano, nos periodos abaixo mencionados terão no dia de hoje, as seguintes possibilidades, com horas e numeros favoraveis:

PARA OS NASCIDOS ENTRE

21 de dezembro e 20 de janeiro
Hoje, 17 — Magoas, dissabores, rusgas conjugais, a tarde será serena e a noite com relativas favorabilidades. 3, 8 e 11.

21 de janeiro e 18 de fevereiro
Hoje, 17 — As viagens e os negocios iniciados hoje são bem sucedidos. 17, 26 e 35.

19 de fevereiro e 20 de março
Hoje, 17 — Hesitações, insucessos e possibilidades perdidas. 7, 16 e 25.

21 de março e 20 de abril
Hoje, 17 — Noticias agradaveis, a tarde pouco prometedora, a noite é de mais chance. 1, 7 e 8.

21 de abril e 21 de maio
Hoje, 17 — Ilusões, dor de cabeça decepções. Não empreste dinheiro sem garantia. 1, 2 e 3.

22 de maio e 21 de junho
Hoje, 17 — Estranhos desapontamentos em familia. 3, 21 e 22.

24 de junho a 23 de julho
Hoje, 17 — Nervosismo, hipocondria e males do estomago. 6, 20 e 24.

24 de julho e 23 de agosto
Hoje, 17 — Dia medíocre, noite favoravel aos escritores e formalistas. Encontros agradaveis. 6, 8 e 14.

24 de agosto e 22 de setembro
Hoje, 17 — Aborrecimentos domesticos, a noite é favoravel aos estudantes de medicina e quimica.

23 de setembro e 22 de outubro
Hoje, 17 — Nada de novo.

23 de outubro e 21 de novembro
Hoje, 17 — Duas tarefas, desanimo, e perdas de boas oportunidades. 10, 20 e 30.

22 de novembro e 20 de dezembro
Hoje, 17 — Sorte nas realizações comuns, cuidado com as operações de vulto. 9, 11 e 13.

Cartaz do Dia

São Luiz - Vitoria — Carioca e Rian — "Duas Semanas de Prazer" (Paramount) com Bing Crosby e Fred Astaire. Horario: 2 4 — 6 — 8 e 10 horas.

Capitolio — 11ª semana "Sempre em meu Coração" (Warner) com Gloria Warren. Horario: 2 — 4 — 6 — 8 e 10 horas.

Imperio — "Marido, Mulher & Cia." (Paramount) com Ray Milland. Horario: 2 — 4 — 6 — 8 e 10 horas.

Odeon — "Odio no Coração" (Fox) com Tyrone Power. Horario: 2 — 4 — 6 — 8 e 10 horas.

Pathé — "Um Cavaleiro do Sul" (Metro) com Frank Morgan. Horario: 2 — 4 — 6 — 8 e 10 horas.

Rex — "Aguas de Fogo (Fox) com Preston Foster. Horario: 2 — 4 — 6 — 8 e 10 horas.

Cine Gloria — "Desenhos, Jornais e Variedades, Cineac"

Metro Passeio — "Lourinha do Panamá" (Metro) com Ann Sothern. Horario: ½ dia — 2 — 4 — 6 — 8 e 10 horas.

Metro Tijuca — "Lourinha do Panamá" (Metro) com Ann Sothern — Horario: 2 — 4 — 6 — 8 e 10 horas.

Metro Copacabana — "Lourinha do Panamá" (Metro) com Ann Sothern — Horario: 2 — 4 — 6 — 8 e 10 horas.

O. K. — "Alô Amigos" e "Barbudo da Fuzarca" Horario: 2 — 4 — 6 — 8 e 10 horas.

O. K. — Horario: 2 — 4 — 6 — 8 e 10 horas.

Plaza, Astoria, Olinda e Ritz — "E a Vida Continua") com Cary Grant, Jean Arthur e Ronald Colman. Horario: 2 — 4 — 6 — 8 e 10 horas.

Eldorado — "Ao Toque do Clarim".

Cineac - Trianon — Os ultimos Jornais da Guerra" — "Imprensa Animada Cineac" e "Desenhos Coloridos".

CENTRO

Colonial, Parisiense e Primor — "O Elefante de Carmelita" e "O Irmão do Falcão". (R. K. O.) (Ineditos.)

Metropole — "Nascida para o Mal".

Popular — "Uma Dama Astuciosa" "Jasosik" e "Gentil Madrasta".

Floriano — "Vale a Pena Roubar?" e "Carnaval da Vida".

São José — "Bodas no Gelo".

Iris — "Maisie na Alta Roda" e "O Jovem Pitt".

Ideal — "A Secretaria de Andy Hardy".

Mem de Sá — "Minha Loura Favorita" e "O Ciclone de Kansas".

Lapa — "O Velho Lobo" e "Casei-me com um Nazista".

D. Pedro — "Uma Mulher Original" e "Os Irmãos Corsos".

BAIRROS

Politeama — "Orquidea Selvagem" e "O Filho do Delegado".

Guanabara — "Legião de Abenegados" e "Nadia".

Roxi — "Espionagem de Guerra".

Piratá — "Minha Loura Favorita".

Ipanema — "O Jovem Mr. Pitt".

Americano — "Sol de Outono" e "O Traido"

Rio Branco — "Sedutora Intrigante" e" Asas nas Trevas".

Centenario — "Ela e o Secretario" e "Trilha de Fogo".

Bandeira — "O Cardial Richelieu" e "Defensores Indomaveis".

Avenida — "Adoravel Impostora".

America — "O Tesouro de Tarzan".

Guarani — "Você me Pertence" e "Aventura no Saara".

Catumbi — "O Jovem Thomas Edison" e "Ao Sul de Suez".

Apolo — "Aconteceu no Gelo" e "Vaqueiro Sonhador".

São Cristovão — "O Traido" e "O Pequeno Refugiado".

Josial — "Homens de Perigo" e "Cavaleiros da Melodias".

Tijuca — "O Martir" e "Silencio de Medico".

Vila Isabel — "Correspondente em Berlim" e "O Silencio de Medico".

Velo — "O Estrangulador" e "Minha Espiã Favorita".

Grajaú — "Reliquia Macabra" e "Amor de Primavera".

Edison — "O Martir" e "O Ciclone de Kansas".

Haddock Lobo — "A Dansarina de Aluguel" e "A Diligencia de Deadwood".

Maracanã — "O Traido" e "Noticias de 1ª Pagina".

Fluminense — "Gestapo" e "A Noite do Campeão".

SUBURBIOS (Central)

Mascote — "O Farol dos Espins" e "Piratas do Prado".

Meyer — Comboio Transatlantico" e "Mowgli, o Menino Lobo".

Piedade — "Rica sem Dinheiro)"

Para Todos — "Almas Rebeldes".

Beija Flor — "Ela e o Secretario" e "Carnaval da Vida".

Quintino — "Pavor em Londres" e "Defensores Indomaveis"

Coliseu — "Que Mundo Maravilhoso" e "Bambi".

Alfa — "Os Irmãos Corsos" e "Dia de Festa".

Modelo — "Adoravel Intrusa" e "Unidos Venceremos".

Madureira — "Rapsodia da Ribalta" e "Bairro Japonês".

Modenna — "Camas Separadas" e "O Filho do Delegado".

SUBURBIOS (Leopoldina)

Rosario — "Que Mundo Maravilhoso" e "De que se Trata"?

Santa Helena —" Aventura Tropical" e "Generais do Futuro"

Ramos — "Seu Unico Amor" e "Valentia Adquirida".

Paraiso — "Chandu' na Ilha Magica" e "Luar Perigoso".

Oriente — "Dois Fantasmas Vivos" e "Cavalheiros das Montanhas Rochosas".

Penha — "Senhorinha Amabilidade" e "Herois do Sertão".

Santa Cecilia — "Rainha dos Cadetes" e "Pioneiros do Oéste".

NITEROI

Odeon — "Pesadelo".

Imperial — "Da Janela Ninguem Escapa" e "Estrada da Alegria".

Eden — "Adoravel Intrusa" e "Noticias de 1ª Pagina".

DR. LUIZ BETIM PAES LEME

(FALECIMENTO)

Isar Latif Betim Paes Leme, Augusto Lamoyski e senhora, André Betim Paes Leme, senhora e filha; George Betim Paes Leme, Sylvia Guillobel Betim Paes Leme, Alice Latif, Pedro Latif e senhora, Julio Latif e senhora, Miran Latif, participam o falecimento do DR. LUIZ BETIM PAES LEME, e convidam para o seu sepultamento, saindo o feretro da sua residencia á Av. Oswaldo Cruz n.º 115, hoje, dia 17 do corrente mês, ás 10 horas, para o cemiterio de São João Batista. Desde já antecipam os seus agradecimentos.

Produção, Comercio e Finanças

Imposto de Vendas e Consignações

A consulta da Liga do Comercio do Rio de Janeiro, sobre se devem ser emitidas duplicatas para o estrangeiro e se essas mesmas vendas feitas ás firmas estabelecidas fora do territorio nacional, diretamente, estão sujeitas ao imposto de vendas e consignação, — a Recebedoria do Distrito Federal respondeu que, nos termos do artigo 1º, do decreto n. 3.478, de 28 de julho de 1941, as vendas á vista realizadas diretamente por vendedor domiciliado no Distrito Federal ou no Territorio Federal do Acre, estão isentas do imposto de vendas e consignações. Para que esse favor da lei se torne efetivo, entretanto, necessario é que não se verifique a interferencia de qualquer agente do comprador na operação, aqui estabelecido, excetuando-se o estabelecimento de credito, encarregado do pagamento do saque á vista dos documentos de embarque da mercadoria, e desde que esse se limite áquela providencia, conforme recomenda o paragrafo 2º do dito art. 1º.

A emissão da duplicata é obrigatoria somente quando se trata de vendas a prazo. Consignando o decreto-lei n. 3478 isenção para as vendas á vista, cujo pagamento será feito contra entrega dos documentos de embarque de mercadoria, desnecessario se faz, tambem, a emissão de duplicatas. Nestas condições, as vendas efetuadas diretamente, entre vendedor estabelecido no Distrito Federal e comprador domiciliado no exterior, de que sejam á vista, não estão sujeitas ao imposto de vendas e consignações, condicionada a não interferencia, sob qualquer forma, de agente do comprador no Brasil

CAMBIO

O mercado de cambio funcionou ontem, calmo e inalterado.

O Banco do Brasil, afixou, ontem para as suas cobranças e de outros bancos, cotas e remessas para importação, as seguintes taxas:

A vista:

	Cr$	
Libra	79,58	9|16
Dolar	19,62	
Franco suiço	4,63	
Escudo	0,80	
Coroa sueca	4,72	
Peso chileno	0,63	3| 8
Peso argentino	4,94	1| 2
Peso uruguaio	10,46	15|16

O Banco do Brasil para comprar as letras de cobertura, afixou as seguintes taxas:

MERCADO LIVRE

	Cr$	
Libra	78.46	7|16
Dolar	19.47	
Escudo	0,79	
Franco suiço	4.52	3|16
Coroa sueca	4,62	1|16
Peso chileno	0.59	15|16
Peso argentino	4,84	13|16
Peso uruguaio	10,19	3| 8

MERCADO OFICIAL

	Cr$	
Libra	66.49	1| 2
Dolar	16.50	
Escudo	0,67	1| 4
Franco suiço	3.83	
Coroa sueca	3.93	2| 3
Peso uruguaio	8.63	7| 8

CAMBIO LIVRE OFICIAL

	Cr$	
Dolar (compra)	20.00	
Dolar (venda)	20.50	
Libra (compra)	78.46	7|16
Libra (venda)	79.58	9|16

COBERTURA AOS BANCOS

	Cr$	
Libra (compra)	78.46	6|16
Libra (venda)	78.88	9|16

REPASSE AOS BANCOS

	Cr$	
Libra (oficial)	66.78	3| 8
Dolar (oficial)	16..8	

OURO FINO

O Banco do Brasil comprava e ouro fino na base de 1.000 por 1.000, ao preço de Cr$ 23,10, por grama.

	GRAMAS
Ontem	—
Desde 1.º do mês	17.936.276.633
Total:	17.936.276 633

S. A. B. I. A.

S. A. BRASILEIRA IMOBILIARIA ADMINISTRADORA

O extraordinario desenvolvimento das operações imobiliarias nesta capital, constitue, sem duvida alguma, uma demonstração, não só do crescimento da riqueza geral, como tambem de um expressivo progresso social.

Nestes ultimos anos as facilidades de credito permitiram que se avolumasse de maneira verdadeiramente notavel, o numero de adquirentes de imoveis. Vai se resolvendo assim nas diversas camadas sociais o problema da casa propria, problema da mais alta relevancia sob qualquer aspecto que se o encare.

Não há duvida que o crescimento do mercado — decorrente do maior numero de imoveis postos á venda e do alargamento da quantidade de pessoas com capacidade para adquiri-los — tem determinado movimentos especulativos, provocando não raro valorizações que, por serem absolutamente artificiais, precisam ser combatidas de maneira energica. A valorização artificial da propriedade imobiliaria, gera nos espiritos a impressão de que a moeda se está desvalorizando e justifica o movimento dos preços das utilidades no sentido da alta.

O saneamento do mercado imobiliario pelo combate frontal á ação dos especuladores, constitue, pois, medida do mais alto interesse social, medida que muito breve, estamos certos será tomada pelos poderes publicos por solicitação dos proprios orgãos da classe dos corretores de imoveis.

Essas considerações nos vieram naturalmente do espirito ao ter noticia de que se organizára nesta capital, uma nova Sociedade Imobiliaria, em cujo quadro de acionistas se encontram nomes dos mais destacados no campo da industria e do comercio. A "Sociedade Anonima Brasileira Imobiliaria Administradora" (S. A. B. I. A.) que vem de ser incorporada pelo sr. Alcides Caneca, conta entre seis acionistas figuras como o ministro Barros Barreto, Pedro Luiz Correia e Castro, Mario d'Almeida, João Ceciliano de Andrade, Antonio Ferraz, Irineu Bornhausen, Horacio Gomes Leite de Carvalho Junior, Guilherme Guinle, Carlos Hue Junior, dr. Mario Frant e outros de grande projeção.

Desnecessario se torna focalizar a pessoa do incorporador e presidente da novel Sociedade sr. Alcides de Caneca, de tal forma se acha ele integrado no mercado imobiliario desta capital.

Com efeito, o sr. Alcides Caneca, que hoje se acha licenciado do cargo de inspetor geral do Banco Hipotecario Lar Brasileiro, foi durante longos anos gerente da matriz dessa instituição, em cuja gestão, ao lado de Correia e Castro, elevou ao maximo, conforme demonstram os sucessivos balanços, o desenvolvimento do dito estabelecimento, que é sem duvida alguma o maior Banco de credito hipotecario urbano do país. No exercicio desse cargo, o sr. Alcides Caneca pôde dar sobejas provas de [illegible] e dinamismo, granjeando posição destacada entre os [illegible] em questões imobiliarias. A simples presença do sr. Alcides Caneca na presidencia da S. A. B. I. A. constitue a melhor garantia do completo sucesso da nova organização.

Cambio Estrangeiro

Em Nova York:

Abertura	Hoje
S|Londres, tel. £	402|404
S|Lisboa, tel. Esc.	4 11
S|Madri, tel. por F. ..	9 20
S|Berna, tel. F. C.	23 33
S|Berna, (livre), tel. £ S	32.30
S|B. Aires, tel., por P.	25.11
S|Estocolmo, tel. £ K.	23 84
S|Montreal, (Canadá) ..	90.75

Em Montevidéu:

	Hoje
S|Londres, £ t|venda ..	n|c
S|Londres, £ t|com. ..	n|c
A' vista:	
S|N. York, 100 $, t|venda	189 50
S|N. York, 100 $, t|comp.	189.00

Em Buenos Aires:

Fechamento:	Hoje
S|Londres, £, t|venda ..	17 00
S|Londres, £, t|comp. ..	16 90
A' vista:	
S|N. York, 100 $, t|venda	399.75
S|N. York, 100 $, t|comp.	399.25

Stock Exchange de Londres

TITULOS BRASILEIROS:

FEDERAIS.	Compradores: Hoje
Funding, 5%	84.10.0
Novo Funding, 1914 ..	63. 0.0
Conversão, 1910, 5% ..	34.15.0
Emp. 1913, 5%	35. 0.0
Emp. 1931, 5% B - 40 anos	62. 0.0
ESTADUAIS:	
Distrito Federal, 5% ..	41. 0.0
Rio de Janeiro, 1927, 7%	28.10.0
Baía, 1928, 5%	24.10.0
Pará, 5%	16.10.0
TITULOS DIVERSOS:	
City of São Paulo Improvements and Frechold, Co. Pref.	102. 0.0
Bank of London & South América, Ltd.	8.15.0
S. Paulo Gás Co. Ltd.	6. 5.0
Brazilian Warrant Age & Finance C. Limited	0.13.7 ½
Cables & Warrants Ltd. Industries	76.10.0
Ocean Coal & Wilsons, Ltd., 6½% 1925 ..	0. 3.4 ½
Imperial Chemical Industries	1.19.3
Leopoldina Railway Co., 3½%, 1925 ..	81. 0.6
Lloyd's Bank Ltd. ("A" Shares)	2.18.3
Rio de Janeiro, City Imp. C. Limited. ..	1. 3.10 ½
Rio Fluora Mills & Granaries, Ltd.	1.16.6
São Paulo Railways Co., Ltd.	38.10.0
Western Tel. Co. Ltd. 4½% & Deb. Estoque	102. 0.0
TITULOS ESTRANGEIROS:	
Consols, 2½%	79.17.6
Emp. de Guerra Britanico, 3½%, 1927-1947	103. 5.0

CAFÉ

TIPO 7 — Cr$ 26,00

O mercado deste produto funcionou ontem, calmo e com os preços inalterados.

Cotou-se o tipo 7, ao preço de Cr$ 26,00, por 10 quilos, na tabua e venderam-se 540 sacas.

Fechou inalterado.

COTAÇÕES POR 10 QUILOS

	Cr$
Tipo 3	28.00
Tipo 4	27.50
Tipo 5	27.00
Tipo 6	26.50
Tipo 7	26.00
Tipo 8	25.50

PAUTA:

Estado de Minas: (Mensal):

	Cr$
Café comum	2.30
Café fino	4.10

Estado do Rio: (Semanal):

	Cr$
Café comum	2.20

MOVIMENTO ESTATISTICO

Entradas, nada. Saidas nada. Consumo local, nada. Estoque, .. 791.060 sacas.

EM SANTOS

Funcionou nominal.

— Entradas, nada. Embarques, nada. Estoque, 1.950.640. Passagens, nada.

ALGODÃO

EM PERNAMBUCO

Cotações por 15 quilos: — Compradores base 5, Matas, Cr$ 68,00, base 5 Sertão, Cr$ 75.00.

MOVIMENTO ESTATISTICO

Entradas, nada. 1º de setembro, 4.005.737. Exportação, nada. Existencia, 7.370.580. Consumo local, nada.

EM NOVA YORK

Abertura — Funcionou ontem, estavel, com baixa de 1 a 2 pontos.

COTAÇÕES — Outubro 19.89; dezembro 19.48; janeiro n\|c; março 19.63; maio 19.50 e julho n\|c.

Mercado de Genero

O mercado de generos alimenticios funcionou ontem, com os seguintes negocios:

	Entradas	Saidas
Feijão	3.505	279
Farinha	3.956	135
Arroz	4.503	609
Açucar	1.998	500
Xarque	1.615	——
Manteiga	7.594	——
Batatas	3.787	——
Milho	100	——
Banha	277	——
Cebolas	——	——

CONCORRENCIAS

Estão anunciadas as seguintes:

Dia 17 — Comissão Especial de Compras da Prefeitura, para aquisição de materiais constantes das concorrencias ns. 256 e 257. (D. O. da Pref. de 6—8—43, pag. 6138).

SERVIÇO AEREO

ESPERADOS

P. Alegre — Panair	17
Miami — Panair	17
São Paulo — Vasp	17
São Paulo — Vasp	17
São Paulo — Vasp	17
Assuncion — Panair	17
Recife — Panair	17
Uberaba — Panair	17
P. Alegre — Cruzeiro do Sul	17
Recife — Cruzeiro do Sul. .	17
Cuiabá — Cruzeiro do Sul.	17
Goiania — Vasp	17

A SAIR

B. Aires — Panair	17
Parnaiba — Cruzeiro do Sul	17
São Paulo — Vasp	17
São Paulo — Vasp	17
São Paulo — Vasp	17
P. Alegr — Panair	17
Uberaba — Panair	17
J. Pessoa e Recife — Nab.	17

CONSULTAS "5$000"
Olhos - Ouvidos - Nariz e Garganta — Dr. Fortunato
Especialista com pratica nos hospitais da Europa — Rua da Carioca, 6, 4.º andar das 12 ás 17 horas, diariamente.

ELETRICIDADE
chave do progresso...
HÁ pouco mais de meio século que a Ciência pôs a ELETRICIDADE a serviço do homem. Esse curto periodo, porém, assegurou os mais rápidos e os mais radicais avanços da humanidade. Hoje a eletricidade é a luz, o radio, a preservação dos alimentos, a vida das indústrias, o transporte econômico... é uma revolução na medicina e em todos os setores do progresso humano. Para o progresso geral, muito têm contribuido os laboratórios e fábricas da General Electric, que, hoje, trabalham exclusivamente para o esfôrço bélico, afim de colaborar no combate às fôrças que tentam destruir as conquistas da civilização. Mas depois da Vitória, as descobertas e aperfeiçoamentos, que ora se estão fazendo, contribuirão ainda mais para que o mundo de após-guerra, através de novos aparelhos elétricos, desfrute de um confôrto até agora desconhecido.
GENERAL ELECTRIC

Praticar o Espiritismo Não é Crime

(Conclusão da 5ª pag.)

le caracterizados os elementos de qualquer infração penal.

Rio, 6 de agosto de 1943.

a(.) ALCIDES GENTIL.

DESPACHO DO MM. DR. JUIZ

O caso presente, tal qual se encontra nestes autos, não merece seguimento; e, em consequencia, arquive-se o processo.

O decreto-lei 2.848, de 7-12-940, que instituiu um novo Codigo Penal para o Brasil, peca em muitas passagens; tanto quanto pecam inumeras das suas disposições por obscuridade e fraca redação; mantendo outra ainda um obscurantismo conducente á simplicidade sobre o sentimento cientifico, quer do objeto, quer do efeito juridico da peça.

O artigo 284 desse Codigo prestando-se a interpretações variadas sob o significado de curandeirismo, pode aplicar-se em dialetica convincente a varios outros, completamente diversos do que vulgarmente se entende por "curandeirismo".

Ha no ritual de algumas religiões, certos gestos, palavras usadas, etc., exigidos para determinados atos, que em face do numero II desse artigo 284 do Codigo Penal Brasileiro, sua execução levaria o liturgista praticante á infração do dispositivo penal.

No ritual de todas as religiões encontram-se essas praticas. E' na oração e formula de lançamento do espirito tentador para fora do corpo dum cristão; é no batismo, é no matrimonio, é até na morte. A imposição das mãos, por exemplo, é pratica essencial em diversos atos liturgicos, não só na Religião Catolica Romana, mas nas varias religiões; e nem por isso esses gestos simples e inofensivos á moralidade dos costumes, devem constituir uma transgressão da lei penal; o que porém constituiria em face da rigidez do dispositivo do numero II do artigo duzentos e oitenta e quatro, tanto mais quanto esse artigo não distingue em quais casos esse "curandeirismo" constitue crime. Por outro lado, a que se reduziria a letra Constitucional do numero 4, do artigo 122, da Constituição decretada em 10 de novembro de 1937, essencialmente nos casos em que não exige a necessidade de associação para propagar e exercer um culto digno da atenções humanas?

Ora, o uso desses gestos ou palavras liturgicas, sua aplicação em atos compreendidos nas formulas dedicadas á suavização da dor e dos sofrimentos humanos não devem de per si constituir um crime. O crime caracterizar-se-ia por elementos outros que prejudicando a economia, a razão e o sentimento privados, refletissem no interesse social. Os atos, porem, praticados sob a invocação de formulas, sentimentos superiores, divindades ou seres beneficos, ou mesmo por conhecimentos cientificos, dentro das exigencias dos bons costumes e da ordem publica seja eles ditados por C. P. Tiele para quem o elemento religioso fundamental está nos espiritos; por J. G. Frazer — A Magia —; para W. Robertson Smith — o Totem e a aliança do sangue; — para Guyau e Durkeim — O instinto social —; para H. Hubert — O Sagrado —; sejam as almas dos mortos, as divindades ou a propria fatalidade, esses atos, cumpridos sob a egide da etica, não devem enquadrar-se nos dispositivos que o legislador perfilou sob o nome de "curandeirismo"

A palavra está aí com uma amplitude perigosa e o texto da lei com uma redação exagerada.

O legislador, redigindo disposições como a de numero II do artigo 284, do Codigo Penal atual sobre alguns assuntos como esse, e que possam envolver materia de fé deve munir-se de requisitos essenciais e ter em mente o que ensina o professor do Instituto Catolico de Lyon — José Huby: "Convencidos da existencia de um Deus unico, Pai e Providencia da raça humana, sabendo positivamente que este Deus pode entrar em relações diretas com as criaturas racionais, os catolicos não negam "a priori" os fatos alegados pelas diferentes religiões que dividem a humanidade"". (Cristus-Historia das Religiões).

As leis devem ser claras e previdentes para evitar contradições, ferir direitos e razões dessa natureza.

Rio de Janeiro, 9 de agosto de 1943.

(a.) S. ALVES DE SOUSA.

Transcrito do "O Globo" do dia 12-8-43.

DESPERTE A BILIS DO SEU FÍGADO
E Soltará da Cama Disposto para Tudo
Seu fígado deve produzir diariamente um litro de bilis. Se a bilis não corre livremente, os alimentos não são digeridos e apodrecem. Os gases incham o estômago. Sobrevém a prisão de ventre. Você sente-se abatido e como que envenenado. Tudo é amargo e a vida é um martírio.
Uma simples evacuação não tocará a causa. Neste caso, as Pílulas Carter são extraordinariamente eficazes. Fazem correr esse litro de bilis e você sente-se disposto para tudo. São suaves e, contudo, especialmente indicadas para fazer a bilis correr livremente. Peça as Pílulas Carter. Não aceite outro produto. Preço: Cr. $ 3,00

LIVRARIA ALVES
Livros colegiais e Academicos

ELETRIZANTE E RENHIDA LUTA ENTRE LUNAR E LATERO NO GRANDE PREMIO "DR. FRONTIN"

O Tordilho Vence Seu Irmão Paterno Por Um Corpo

Está desfeita a lenda de que Lunar não corre bem na pista pesada.

O filho de Stayer levantou ante-ontem o Grande Premio "Dr. Frontin" num terreno muito encharcado, depois de sustentar uma luta ardua e renhida com o seu irmão paterno Latero, durante cerca de mil metros.

O tordilho deixou que Alibi assumisse o comando do pequeno pelotão, poucos metros depois do disco, colocando-se em segundo lugar e deixando á sua retaguarda Rezongo, Carbon, Latero, e Zagal. Na altura da seta dos 1.200 metros Latero começa a progredir, firmando-se no quarto posto e, ato continuo, investe contra Rezongo, subjuga-o e coloca-se á anca de Lunar. Este tordilho procura fugir e acelera o ritmo da sua ação. Nos mil metros os dois irmãos dominam Alibi e sáem em direção ao disco, numa luta homerica.

Tanto mais forte era o ataque de Latero, tanto maior a defesa de Lunar, chegando o primeiro a igualar a linha do tordilho, no inicio da reta final.

Lunar reage e volta a tirar vantagem.

A peleja prossegue valentemente entre os dois irmãos. Lunar, porém, daí em diante, jamais se deixa alcançar e galão a galão, vem se destacando do seu perseguidor até cruzar a meta em primeiro lugar, com um corpo de vantagem.

O grande publico brindou os dois heróis com prolongados aplausos e, cremos mesmo, que o vencido recebeu mais palmas que o vencedor.

Lunar e Latero produziram performance completamente oposta á do G. P. "Brasil", dificil de ser explicada.

Na maior prova do nosso turf, o tordilho obteve um máu terceiro lugar, numa pista seca que dizem ser o seu forte e ante-ontem, numa pista pesada, levantou o G. P. "Dr. Frontin", depois de um prelio empolgante com Latero.

Este ultimo, por sua vez, no G. P. "Brasil", com 62 quilos, figurou apagadamente, obtendo um modesto decimo lugar. Domingo ultimo, com 64 quilos obrigou o seu irmão paterno ao maximo do seu esforço para derrotá-lo.

Temos a impressão de que ambos, ou tiveram um entraínement excessivo ou deficiente na maior prova do turf brasileiro, o que explica a má atuação de ambos nessa prova.

1ª CARREIRA

486 Potrancas nacionais de 3 anos, sem vitoria no país — Pesos da tabela — 1.400 metros — Premios: .. .. Cr$ 15.000,00; Cr$ 3.000,00 e Cr$ 1.500,00.

CANANE'IA, fem., alazão, 3 anos, Pernambuco, Denbigh e Protesina, do sr. Jorge Jabour, 55 quilos, I. Souza 1º
Estourada, 55 ks., J. Zun. 2º
Godiva, 53 ks., J. Martins. 3º
Namouna, 55 ks., C. Per.. 0
Quinota, 55 ks., S. Bezerra. 0
Mumps, 55 ks., E. Silva . 0

Não correu Afoita.

Ganho por dois corpos, do 2º ao 3º meio corpo.

Rateios: Cr$ 35,90 em 1º; dupla (24) Cr$ 34,30; placês: Cananéia Cr$ 15.30; Namouna-Estourada Cr$ 10.50.

Tempo: 94".

Total das apostas: .. .. Cr$ 79.78,00.

Criador: F. J. Lundgren.

Tratador: Valdemar Costa.

RATEIOS EVENTUAIS

			Cr$
1—1	Mumps . . .	687	37,10
(	2 Cananéia . .	654	35,90
2 |			
(	3 Godiva . . .	257	91,40
(	4 Quinota . . .	170	138,20
3 |			
(	5 Afoita . . .	Nlc.	
4—6	Namouna-Estourada . ..	1169	20,00
	Total	2937	

		Cr$
12	287	84,30
13	115	210,50
14	1114	31,70
22	56	432,40
23	120	201,80
24	706	34,30
33	Nlc.	
34	190	127,40
44	439	55,10
Total	3027	

Namouna destacou-se ao ser dada a saida, acompanhada de Quinota, Godiva, Estourada, Cananéia e Mumps, esta muito atrasada.

Nos 800 metros Godiva alcançou Quinota e ambas passaram por Namouna antes da curva, enquanto Cananéia se aproximava.

Iniciada a reta, Cananéia em rapida partida dominou as adversarias e tomou o posto de honra para ganhar facil, por dois corpos.

Estourada, a muito custo derrotou Godiva, e obteve o 2º posto.

2ª CARREIRA

47 Potros nacionais de três anos, sem vitoria no país — Pesos da tabela — 1.400 metros — Premios: .. .. Cr$ 15.000,00; Cr$ 3.000,00 e Cr$ 1.500,00.

GLACIAL, masc., tordilho, 3 anos, São Paulo, Royal Dancer e Mamará, da sra. Zelia G. Peixoto de Castro, 55 quilos, D. Ferreira 1º
Meeting, 55 ks., C. Pereira 2º
Eglanto, 55 ks., P. Simões. 3º
Miami, 55 ks., R. Freitas . 0
Bombardeio, 55 ks., E. Silva 0
Geranio, 55 ks., G. Costa. 0

Não correu Ojeras.

Ganho por três corpos, do 2º ao 3º dois corpos.

Rateios: Cr$ 18,30 em 1º: dupla (24) Cr$ 33,10; placês: Glacial-Geranio Cr$ 11,90; Meeting Cr$ 18,30.

Tempo: 92" 3|5.

Total das apostas: .. .. Cr$ 141.620,00.

Criador: A. J. Peixoto de Castro.

Tratador: Tancredo Coelho.

RATEIOS EVENTUAIS

			Cr$
1—1	Eglanto . . .	610	58,20
(	2 Bombardeio .	818	43,40
2 |			
(	3 Meeting . . .	310	114,70
(	4 Miami	773	46,00
3 |			
(	5 Ojeras . . .	Nlc.	
4—6	Glacial-Geranio	1934	28,30
	Total	4445	

		Cr$
12	281	90,10
13	135	187,60
14	485	52,20
22	908	121,84
23	371	68,30
24	765	33,10
33	Nlc.	
34	677	37,40
44	245	103,40
Total	3167	

Passando por Miami, que fora o primeiro a picar, Glacial fez o train, enquanto em terceiro corria Geranio, seguido de Bombardeio, Meeting e Eglanto.

Assim, correram até a curva final, onde o lider destacou-se mais, ao passo, que Miami era derrotado por Meeting, que corria junto á cerca externa.

Embora atacado por este filho de Folião, o tordilho descendente de Maimará não se deixou alcançar e ganhou por três corpos.

Nos ultimos metros, Eglanto veio tirar o 3º lugar, a dois corpos de Meeting.

3ª CARREIRA

488 Animais nacionais de 5 anos, sem mais de 2 vitorias no país — Pesos da tabela, com descarga — 1.200 metros — Premios: .. .. Cr$ 7.000,00; Cr$ 1.400,00 e .. Cr$ 700,00.

AROMA, fem., alazão, 5 anos, São Paulo, Middle West e Silenciosa, do sr. Fernando T. de Souza, 54 quilos, D. Ferreira 1º
Ipané, 52 ks., C. Pereira.. 2º
Garupa, 54 ks., E. Silva.. 3º
Carajá, 56 ks., L. Benitez. 0
Tope, 57 ks., João Santos. 0
Calicut, 52 ks., S. Bezerra. 0
Carapitanga, 47 ks., S. Camara 0
Coq Hardy, 53 ks., E. Cout. 0
Farpe, 48 ks., A. Ribas. .. 0
Omori, 50 ks., O. Macedo. 0

Não correu Monte Azul.

Ganho por tres corpos, do 2º ao 3º meio corpo.

Rateios: Cr$ 29,90 em 1º; dupla (11) Cr$ 107,90; placês: Ipané-Aroma Cr$ 13,20; e Garupa Cr$ 37,00.

Tempo: 79" 2|5.

Total das apostas: .. .. Cr$ 94.020,00.

Criador: Antenor L. Campos.

Tratador: F. Tourinho.

RATEIOS EVENTUAIS

			Cr$
1—1	Ipané-Aroma.	1305	13,90
(	2 Carajá . . .	767	47,60
2 |	3 Capitanga . .	103	354,60
(	4 Omori	444	82,20
(	5 Coq Hardy . .	393	93,00
3 |	6 Calicut	297	123,30
(	7 Farpê	101	361,70
(	8 Tope	661	55,30
4 |			
(	9 Garupa . . .	496	73,00
	Total	4567	

		Cr$
11	203	107,90
12	786	40,20
13	378	83,60
14	603	52,40
22	182	173,70
23	490	64,50
24	518	61,00
33	80	395,30
34	413	76,50
44	219	150,50
Total	3533	

Aroma e Ipané sairam em luta pela ponta, que a egua ocupou nos 800 metros e abriu dois corpos de luz, deixando aquele adversario ainda, acompanhado de Calicut, Carapitanga e os demais.

Destacando-se mais ao entrar na reta, Aroma terminou o percurso, sem esforço, cruzando o disco com três corpos de luz.

O segundo lugar foi muito disputado entre Ipané, Carajá, Garupa e Tope, tendo, no disco: o primeiro livrado meio corpo e obtido a colocação

4ª CARREIRA

480 Animais nacionais de 4 anos, de 3 a 5 vitorias no país — Pesos da tabela, com sobrecarga e descarga — 1 500 metros — Premios: .. .. Cr$ 10.000,00; Cr$ 2.000,00 e Cr$ 1.000,00.

DUCHKA, fem., castanho, 4 anos, São Paulo, Formasterus e Xendi, do sr. F. E. Paula Machado, 52 quilos, J. Zuniga 1º
Dacota, 56 ks., H. Soares 2º
Dengo, 50 ks., O. Cout... 3º
Tentugal, 50 ks., V. Lima. 0
Cartucha, 52 ks., E. Silva.. 0
Hegemonia, 56 ks., O. Mac. 0

Não correu Dampierre.

Ganho por um corpo e meio do 2º ao 3º dois corpos.

Rateios: Cr$ 14,50 em 1º: dupla (44) Cr$ 33,30; placês: Duchka-Dacota, Cr$ 11.20.

Tempo: 97" 4|5.

Total das apostas: .. .. Cr$ 142.1230,00.

Criador: L. Paula Machado.

Tratador: Celestino Gomes.

RATEIOS EVENTUAIS

			Cr$
1—1	Cartucha . .	622	103,30
(	2 Tentugal . .	1361	34,50
2 |			
(	3 Dengo . . .	608	79,70
(	4 Dampierre . .	Nlc.	
3 |			
(	5 Hegemonia ..	330	194,80
4—6	Duchka-Dacota	4415	14,50
	Total	8037	

		Cr$
12	447	102,80
13	114	403,00
14	874	52,50
22	394	116,60
23	229	200,60
24	1987	23,10
33	Nlc.	
34	317	144,90
44	1382	33,20
Total	5744	

Duchka, Dengo, Dacota, Cartucha, Tentugal e Hegemonia, eis a ordem em que correram os animais até aos 700 metros, onde Tentugal passou por Cartucha.

Duchka não teve de se empregar para manter o posto de honra até ao vencedor, que cruzou com a vantagem de dois corpos sobre Dacota, que corria pela cerca externa.

Dengo foi o terceiro, a dois corpos e os outros nada fizeram.

5ª CARREIRA

4.0 Animais nacionais de 5 anos, de 3 a 5 vitorias no país — Pesos da tabela, com descarga e sobrecarga — 1.200 metros — Premios: .. .. Cr$ 7.000,00; Cr$ 1.400,00 e .. Cr$ 700,00.

TERRITORIO, masc., alazão, 5 anos, Pernambuco, Sunderland, e Ambrosina, do do sr. F. J. Lundren, 47 quilos, S. Camara 1º
Checker, 58 ks., L. Masz. 2º
Ebulo, 48 ks., O. Macedo 3º
Assiria, 45 ks., João Sant. 0
Orçamento, 54 ks., J. Santos 0
Damara, 45 ks., J. Port. 0
Friburgo, 50 ks., J. Zuniga 0
Caxton, 54 ks., E. P. Cout. 0
Criolita, 56 ks., C. Pereira 0
Cerilla, 52 ks., H. Soares .. 0

Ganho por varios corpos do 2º ao 3º um corpo.

Rateios:: Cr$ 17,00 em 1º; dupla (14) Cr$ 36,50; placês: Territorio-Caxton Cr$ 12,00; Checker-Ebulo, Cr$ 20,10.

Tempo: 78" 4|5.

Total das apostas: .. .. Cr$ 173.430,00.

Criador: o proprietario.

Tratador: João Coutinho.

RATEIOS EVENTUAIS

			Cr$
1—1	Territorio-Caxton	4434	17,00
(	2 Criolita . . .	556	136,10
2 |			
(	3 Friburgo . .	1130	67,00
(	4 Assiria . . .	503	150,50
3 |			
(	5 Damara-Cerilla . . .	994	76,10
(	6 Orçamento ..	145	522,20
4 |			
(	7 Checker . ..	1703	44,40
	Total	9465	

		Cr$
11	804	63,80
12	1213	45,60
12	819	67,50
14	1513	36,50
22	164	337,30
23	675	81,30
24	754	73,30
33	281	196,80
34	562	98,40
44	131	422,30
Total	6016	

Passando por Assiria que fora a primeira a aparecer, Territorio occupou o posto de honra e destacou-se para obter facil triunfo, sem ser incomodado.

Checker, Ebulo e Assiria andaram se revesando no 2º posto, que no final pertenceu ao primeiro, do qual Ebulo ficou á um corpo.

6ª CARREIRA

9' Grande Premio "Dr. Frontin" — Animais de qualquer país, de 3 anos e mais idade — Pesos da tabela, com sobrecarga — 2.800 metros — Premios: Cr$ 60.000,00: .. .. Cr$ 12.000,00 e Cr$ 6.000,00.

LUNAR, masc., tordilho, 6 anos Uruguai Stayer e Lucema, do sr. José Paulino Nogueira, 58 quilos, P. Vaz 1º
Latero, 64 ks., P. Gusso F. 0
Zagal, 57 ks., L. Benitez. 3º
Rezongo, 57 ks. J. Canales 4º
Alibi, 58 ks., G. Costa .. 0
Carbon, 57 ks., C. Pereira 0

Ganho por um corpo, do 2º ao 3º três corpos.

Rateios: Cr$ 49,90; em 1º: dupla (24) Cr$ 87,60; placês: Lunar Cr$ 35,40; Latero Cr$ 41,50.

Tempo: 182".

Total das apostas: .. .. Cr$ 204.920,00.

Importador: o proprietario.

Tratador: Francisco Barroso.

RATEIOS EVENTUAIS

			Cr$
1—1	Alibi	3522	24,70
2—2	Lunar . . .	1750	49,70
(	3 Zagal	2008	43,30
3 |			
(	4 Carbon . . .	453	192,20
(	5 Latero . . .	1665	52,30
4 |			
(	6 Rezongo . . .	1487	58,50
	Total	10885	

		Cr$
12	1206	58,60
13	2785	25,40
14	1454	48,60
23	529	133,80
24	790	89,60
33	200	353,80
34	1300	54,40
44	585	121,00
:rFor 0 nlacosclHR RA		
Total	8849	

Logo após a saida, Alibi tomou a ponta, seguido de Lunar, Rezongo, Carbon, Latero e Zagal, ordem em que fizeram a primeira passagem.

Exceção feita as mudanças de colocações entre Carbon e Rezongo, que se revesaram, alterações mais não se deram senão nos 1.200 metros.

Aí Latero forçou e passou de passagem por Carbon e Rezongo, alcançando Lunar, que foi com ele.

Os dois irmãos derrotaram logo a seguir Alibi e em luta titanica fizeram o resto do percurso, havendo nos ultimos cem metros Lunar livrado um corpo sobre o seu terrivel adversario, para assim atingir a meta, sob grande ovação.

Zagal chegou em terceiro, longe.

7ª CARREIRA

492 Animais nacionais — Pesos especiais — 1.600 metros — Premios: Cr$ 7.000,00; Cr$ 1.400,00 e Cr$ 700,00.

ADONIS, masc., castanho, 7 anos, São Paulo, Fitetari e Tutrix, do sr. F. E Paula Machado, 53 ks., J. Zuniga 1.º
Bocaina, 53 ks., J. Martins .. 2.º
Tamoio, 52 ks., I. Souza 3.º
E'gaso, 47 ks., V. Lima 0
Itanino, 47 ks., A. Ribas 0
Oreada, 45 ks., J. Santos .. 0
Cedro, 50 ks., O. Macedo 0
Destino, 46 ks., J. Portilho .. 0
Siringe, 51 ks., J. Santos .. 0
Iucoá, 47 ks., J. Maia 0
Bouganville, 54 ks., H Teixeira 0

Ganho por dois corpos, do 2.º ao 3.º, um corpo.

Rateios: Cr$ 28,90 em 1.º: dupla (12) Cr$ 26,80; placês: Adonis, .. Cr$ 14,70. Bocaina Cr$ 17,90, Tamoio Cr$ 17,60.

Tempo: 106 3|5.

Total das apostas: Cr$ 209.530,00.

Criador: L. Paula Machado.

Tratador: Celestino Gomes.

RATEIOS EVENTUAIS

			Cr$
(	1 E'gaso-Destino .	1339	57,00
1 |			
(	2 Bocaina	1462	52,20
(	3 Iucoá	328	232,80
2 |			
(	4 Adonis	2642	28,90
(	5 Cedro	571	133,70
3 |	6 Itanino	403	158,00
(	7 Oreada	1254	60,80
(	8 Tamoio	1211	63,40
4 |			
(	9 Siringe-Bouganville	255	299,30
	Total:	9545	

		Cr$
11	809	100,50
12	3013	26,80
13	1316	61,50
14	980	82,60
22	219	369,60
23	1303	62,10
24	1078	75,00
33	568	142,50
34	733	110,40
44	100	809,50
Total:	10119	

Oreada largou na ponta, mas Destino passou-a e destacou-se, acompanhando-o Bocaina e Cedro, enquanto aquela égua ficava. Na entrada da reta Bocaina desgarrou vindo a colocar-se na cerca externa, continuando Destino e Cedro nas principais posições, sendo muito atacados por Tamoio, E'gaso e Itanino, surgindo então em forte atropelada pelo centro da pista Adonis e pela cerca externa Bocaina que transpuseram o disco vencedor em 1.º e 2.º lugares. Em terceiro chegou Tamoio.

8ª CARREIRA

493 Animais de qualquer país — Handicap — 1.600 metros — Premios: Cr$ 10.000,00: .. .. .. Cr$ 2.000,00 e Cr$ 1.000,00.

TIMBO', masc. tordilho, cinco anos, Uruguai, Scarone e Zopiza, do sr. Ademar de Faria, 51 ks., T. Batista 1.º
Salmon, 57 ks., J. Canales .. 2.º
Cuera, 51 ks., S. Batista 3.º
Acarau', 57 ks., L. Leighton 0
Batuira, 56 ks., J. Zuniga .. 0
B. I. M., 56 ks., C. Pereira .. 0
Jaca, 51 ks., O. Coutinho .. 0
Rapidez, 53 ks., E. Silva 0

Ganho por meio corpo, do 2.º ao 3.º, dois corpos.

Rateios: Cr$ 32,50 em 1.º; dupla (14) Cr$ 25,90; placês: Timbó-B. I. M. Cr$ 10,60, Salmon-Acarau' .. Cr$ 10,60.

Tempo: 104 3|5.

Total das apostas: Cr$ 259.100,00.

Importador: O. G. Camisa.

Tratador: F. Tourinho.

RATEIOS EVENTUAIS

			Cr$
1—1	Timbó-B. I. M.	3225	32,50
(	2 Cuera	1519	69,00
2 |			
(	3 Rapidez	1070	98,00
(	4 Batuira	1394	75,20
3 |			
(	5 Jaça	886	118,30
4—6	Salmon-Acarau'	5016	20,90
	Total:	13110	

		Cr$
11	331	280,00
12	1055	87,80
13	1106	83,80
14	3575	25,90
22	278	333,40
23	1042	88,00
24	1618	57,30
33	379	281,70
34	1662	55,70
44	593	156,30
Total:	11589	

Partida rapida. Timbó assenhoreou-se da vanguarda, cedendo-a a 100 metros depois a Cuera e Salmon, respectivamente, seguido muito de perto por Jaça.

No meio da grande curva, Timbó, solicitado por seu piloto retomou o posto de honra e iniciou a reta nessa posição, já muito acossado por Salmon, que em forte luta vieram até o disco, onde Timbó conseguiu a vantagem de meio corpo sobre seu adversario.

9.ª CARREIRA

494 Animais de qualquer país — Handicap — 1.800 metros — Premios: Cr$ 15.000,00 Cr$ 3.000,00 e Cr$ 1.500,00.

BURGUETTE, masc., tordilho, 5 anos, Argentina, Cote Eves e Burga II, do sr. André Matarazzo Filho 55 ks., J. O. Silva 1.º
Monin, 48 ks., O. Serra 2.º
Rockmoy, 50 ks., J. Zuniga .. 3.º
Cauterio, 50 ks., A. Brito 0
Luxemburgo, 58 ks., J. Canales 0
Marconi, 54 ks., S. Batista .. 0

Ganho por meio corpo, do 2.º ao 3.º, três corpos.

Rateios: Cr$ 30,90 em 1.º; dupla (14) Cr$ 28,30; placês: Burguette-Cauterio Cr$ 12,20, Monin Cr$ 12,20.

Tempo: 118".

Total das apostas: Cr$ 305.390,00.

Importador: O proprietario.

Tratador: Paulo Rosa.

Total geral das apostas: .. .. Cr$ 1.520.230,00.

Total geral dos Concursos: .. .. Cr$ 220.825,00.

Pista: de grama (o grande premio), e de areia (os demais: pesadas.

RATEIOS EVENTUAIS

			Cr$
1—1	Monin	7171	19,20
2—2	Luxemburgo ..	1196	115,30
(	3 Marconi	2790	53,00
3 |			
(	4 Rockmoy	1626	84,80
4—5	Burguette-Cauterio	4457	30,90
	Total:	17240	

		Cr$
12	562	178,50
13	3110	32,20
14	3533	28,30
23	890	112,70
24	653	153,60
33	661	151,70
34	2627	38,10
44	506	108,20
Total:	12512	

Partida rapida e boa, correndo os seis concorrentes mais ou menos emparelhados até a entrada da reta oposta, quando se enfilheiraram na seguinte ordem, Monin, Cauterio, Burguette, Rockmoy, Marconi e Luxemburgo, muito distanciados. Cauterio não dando mais folga ao ponteiro, por este passou na altura dos 1.200 metros. Na entrada da reta Monin voltou a principal posição, ao passo que Burguette em forte atropelada dominava seu companheiro Cauterio e saia no encalço do tordilho. Monin resistiu largo tempo, porem em cima da meta viu-se subjugado por seu adversario que conseguiu ainda livrar meio corpo.

VARIAS

OS RESULTADOS DOS CONCURSOS

Os concursos ante-ontem promovidos pelo Jockey Club Brasileiro tiveram os seguintes resultados:

BOLO SIMPLES

1 ganhador, com 8 pontos — Rateio: Cr$ 21.108,00.

BOLO DUPLO

2 ganhadores, com 17 pontos — Rateio: Cr$ 9.211,00.

BETTING JOCKEY CLUB

13 ganhadores — Rateio: .... Cr$ 935,00.

BETTING ITAMARATI

151 ganhadores — Rateio: .... Cr$ 390,00.

BETTING DUPLO

25 ganhadores — Rateio: ...... Cr$ 2.256,00.

UM ENCONTRO TRADICIONAL

Como todos os anos acontece, a familia do dr. Paulo de Frontin, todos os anos seguindo fidalgos hábitos do seu extremoso chefe, antes que se dispute a grande prova patrocinada pelo seu nome, fazem uma visita á imprensa. A tradição ainda este ano continuou. Na tarde de domingo, estiveram em visita aos jornalistas, levando-lhes cumprimentos, em nome da familia Frontin, os drs. Henrique Paulo de Frontin, Alvaro Werneck e Ismael Muniz Freires.

JOSE' CALMON

No domingo, viu passar a data de seu universário natalicio, o sr. José Calmon, chefe da secretaria social do Jockey Club e colaborador assiduo de nossa imprensa turfista.

O sr. José Calmon por motivo de seu natalicio foi muito cumprimentado.

OS NOVOS BENEMERITOS DO JOCKEY CLUB BRASILEIRO

Ratificando a homenagem feita pela ultima Assembléia Geral do Jockei Club Brasileiro, elevando a socios honorários os drs. João Borges Filho, Manuel Mendes Campos, e o sr. Carlos Mendes Campos, os socios da importante associação oferecerão a estes, na proxima quinta-feira 19, ás 12 horas, um grande almoço na sede do clube. Sendo muito elevado o numero dos que subscreveram as listas, a comissão organizadora comunica-lhes, por nosso intermedio que vão buscar os seus cartões, afim de serem marcados os seus lugares.

O MINISTRO SALGADO FILHO E A IMPRENSA TURFISTA

No intervalo que precedeu o oitavo páreo, o ministro Salgado Filho acompanhado por outros diretores do Jockey Club Brasileiro fez uma visita á imprensa, a qual teve caracteristica especial por ser a primeira após o seu regresso dos Estados Unidos.

O presidente do Jockey Club manteve viva palestra com os jornalistas de turfe, dizendo-lhes, quanto vira dessa especialidade esportiva na grande Republica do norte do Continente.

Antes de retirar-se, o sr. ministro Salgado Filho, agradeceu não somente as referencias que lhe foram feitas, mas tambem á colaboração da imprensa para o brilho da festa de 1º de agosto.

O VENCEDOR DO BETTING DE SABADO

O betting de sabado ultimo que atingiu a Cr$ 179.304,00 foi ganho com a combinação 1-9, 11-11 e 3-5.

Era proprietario desse betting o conhecido turfman sr. Roger Guedon.

Trasladada Oficialmente Para o Hipodromo da Gavea a Estatua do Dr. Frontin

Na tarde de domingo realizou-se a trasladação oficial da estátua do dr. Frontin, do terreno do ex-Derby Club para o Hipodromo da Gavea. A cerimonia que se realizou logo após o quinto páreo, foi presidida pelo ministro Salgado Filho que, ante a multidão que o cercava, do sopé do monumento engalanado a rigor com o busto no alto coberto pelo pavilhão do clube, fez ligeira alocução dando a palavra ao ministro Thompson Flores que iria falar em nome da grande sociedade de que o dr. Paulo de Frontin fora presidente de honra.

Em sintese muito feliz, o sr. Thompson fez o elogio dos fatos principais da vida do grande brasileiro, focalizando especialmente a sua obra turfista, e, terminou entregando o belo monumento com o seu busto em bronze ao carinho e respeito da legião constituida pelos seus amigos e admiradores.

Sucedendo aos aplausos, tomou a palavra o dr. Bricio Filho. Falou como jornalista lembrando grato, a gentileza do sr. Frontin, destacando um diretor do clube para acompanhar a imprensa em dias de corrida. Estava presente áquela reunião como tambem o fora a outra muito celebre, nos dias da luta abolicionista em que estivera com o dr. Paulo de Frontin no Clube Abolicionista da Escola Politécnica. Descreve a reúnião, conta as suas consequencias, aponta os oradores, emociona o auditorio com o final do discurso do engenheiro Agostinho dos Reis. Põe em evidencia uma faceta da personalidade prismatica do grande cidadão. Frontin abolicionista. Termina citando a frase que se tornou celebre na citada reunião: "A geografia e a mecanica repelem a escravidão".

Mal terminavam as aclamações á oração do dr. Bricio Filho, tomou a palavra o dr. Ismael Muniz Freire que pondo em relevo o ato que ali se realizava na imperecivel realização do grande e saudoso turfman Lineu de Paula Machado, "exalta a contribuição que a dinamica atividade do ministro Salgado Filho vem dando ao Jockey Club Brasileiro. Tece elogios á obra da fusão e ao modo porque foi executada e, expressando o agradecimento da familia Frontin ao presidente e ao corpo administrativo e social do Jockey Club Brasileiro, terminou o seu discurso com as palavras do inesquecivel Tomaz Rabelo: "Esse bronze tem uma eloquencia admiravel Ao olha-lo a geração contemporanea nada pergunta porque tudo sabe: — E' Frontin"...

Comercial de Carvão S. A.

ASSEMBLÉIA GERAL EXTRAORDINARIA

Primeira convocação

São convidados os senhores acionistas a se reunirem em Assembléia Geral Extraordinaria, no dia 24 de Agosto corrente, ás 15 horas, na sede social, á rua Senador Dantas n.º 20, 14.º andar, salas 1.410 e 1.411, para eleição de um diretor, nos termos do artigo 8, § 4.º dos estatutos sociais

Rio de Janeiro, 16 de Agosto de 1943.

Manoel José da Silva Almeida, diretor

Baleado Por Um Desconhecido

Manoel Matos, ajudante de motorista, morador á rua Bento Lisboa 78, foi baleado por um individuo, quando transitava pelo Largo do Machado, recebendo ferimento transfixiante na região anterior do torax.

Foi internado no Hospital de Pronto Socorro, tendo a policia local registado o fato.

Dr. Américo Caparica

Clinica Médico-Cirurgica

Consult. R. Visconde do Rio Branco, 31 — Tel. 42-2056

Diariamente das 16 ás 19 hs.

Res. Rua Paulo de Frontin 103-2.° — Tel. 22-7804

Pela Primeira Vez a Justiça Socorreu o Vasco...

QUANDO TODOS PENSAVAM VER O FLUMINENSE VITORIOSO, O VASCO AGIGANTOU-SE NO GRAMADO E CONQUISTOU O EMPATE!

FOI INFELIZ, SOB TODOS OS PONTOS DE VISTA A ATUAÇÃO DO ARBITRO — SURPRESA EM CAMPOS SALES: BANGU 4. AMERICA 3... — O FLAMENGO PASSOU MAL E PERDEU MAIS UM PONTINHO... O S. CRISTOVÃO É O UNICO LIDER DO CAMPEONATO

Jogo: Vasco x Fluminense.
Score: Empate de dois tentos.
Goals: Ademir, 2, Pedro Amorim, e Carreiro.
Juiz: Drolhe da Costa. Nosso conceito sobre sua atuação vai dentro da cronica do jogo. Foi pessima.
Local: Estadio de São Januario.
Renda: Cr$ 102.671,10.

Algo de anormal, sempre acontece, desde três anos passados, quando se defrontam Vasco e Fluminense. Há tres anos seguidos que fatos, os mais estranhos possiveis temos visto acontecer, nas vesperas, no dia e até mesmo durante o jogo desses grandes adversarios. Presenciamos coisas estranhas e quase mesmo inacreditaveis...

MAIS UMA VEZ O ARBITRO INFLUE NUMA LUTA DO VASCO...

Não é a primeira vez que o juiz influe decisivamente no resultado de uma peleja em que o Vasco joga as suas ultimas esperanças. Basta que o leitor amigo faça um retrospecto mental, das lutas Vasco x Fluminense, destes tres ultimos anos para ver o mesmo que nós estamos vendo...

Desta vez, alem da ausencia um tanto ou quanto suspeita de Dimas, que deixou de cumprir os seus sagrados deveres de soldado, para se submeter a um natural castigo disciplinar, no quartel onde esta servindo vimos a influencia do arbitro, ao anular um tento maravilhoso de Lelé, tento esse conquistado de fora da area, ao receber um passe de Orlando que estava dentro da area e impossibilitado de avançar, em face da presença de Norival e Renganeschi dentro da area e tambem a não marcação de um penalty back uruguaio, que tirou uma bola de dentro do arco, com soco.

Não temos o direito de condenar ninguem. Mas cabe ao reporter a dura e dificil missão de dizer aquilo que ele viu em campo. E para o que vimos domingo, na cancha do Vasco não ha uma explicação.

Drolhe da Costa estava desnorteado. Deixou de marcar um penalty de Renganeschi, ao tirar de soco uma bola que ia atravessando a balisa, marcou uma porção de penalidades injustas contra o Vasco, fez vista grossa a varias pequenas agressões do Russo em Figliola bem como os "mimos" reciprocos de Alfredo II e Vicentine e ainda por cima anula um goal feito de meio de campo...

Indiscutivelmente Drolhe da Costa teve influencia decisiva no resultado da luta e essa influencia foi em desfavor do Vasco...

UM VASCO SEM TEAM E DOMINANDO BEM

Temos dito, por mais de uma vez, que faltam teams capazes na cidade, para disputar o certame, para merecer o adjetivo de "esquadrão". E os resultados ai estão a oferecer aos nossos leitores o testemunho valioso de nossa imparcialidade e de nossa elevação, ao nos referirmos aos acontecimentos do certame carioca de 43.

Ainda domingo ultimo tivemos oportunidade de presenciar, quanto ao desenrolar tecnico da peleja a verdade que encerra esse nosso modo de julgar os teams cariocas. Vasco e Fluminense disputaram a maior luta do dia, no entanto ambos se apresentaram de forma mediocre, desordenador, sem conjunto efetivo, sem recursos técnicos — e por que não dizer tambem? — sem valores, com raras excepções.

O Vasco não possue uma zaga á altura do titulo e da posição que sustenta. São dois elementos fracos e falhos. O "pivot" é uma verdadeira lastima. Esforça-se um pouco nos primeiros momentos e depois recua demasiadamente, num "prego incrivel e nada mais faz. Os pontas e o center-forward de domingo eram figuras decorativas e até mesmo prejudiciais.

Para se fazer um cálculo preciso, porem de quão bom estava o Fluminense basta que digamos — conforme toda a imprensa é unanime em afirmar — que para o tricolor sair com o empate, de São Januario, foi preciso a colaboração efetiva do árbitro!

O Vasco estava desmantelado, agiu desmanteladamente e mesmo assim, porem, dominou bastante no primeiro tempo o seu contendor e só não fez goals nessa etapa, porque estava no comando da ofensiva um homem inofensivo, ou melhor, até um certo ponto, inutil: Alfredo II.

Apagou-se um tanto, a atuação do quadro vascaino, no segundo tempo, depois da clamorosa falha de Argemiro, que abriu o caminho para o tricolor aumentar a contagem. Houve, depois, porem, uma reação brilhante, logo á seguir e o Vasco só não venceu o tricolor, que se retraiu, pelos motivos acima já citados.

A luta tecnicamente nada valeu e o que salvou um pouco, o que deu animação, foi indiscutivelmente a atuação assombrosa de Ademir, que substituia toda a linha deanteira do Vasco — tendo como prova disso os dois tentos, que foram conquistados por esforço individual — bem como Figliola, que cobria as falhas constantes de todos os medios bem como ainda da zaga.

O Fluminense só esteve em campo, propriamente dito, quando o Vasco pensou que o caminho da vitoria já estava cortado para as suas cores. Mas depois que Ademir mostrou aos seus companheiros que tal não era verdade, o tricolor retraiu-se tremendamente e passou a ser uma especie de joguete deante do bando adversario.

Conclusão: o empate foi uma justiça caida do céu como compensação aos esforços do Vasco, bem como um verdadeiro milagre para o tricolor, que poderia ter amargurado uma derrota que lhe perturbaria mais ainda do que o empate conquistado...

Jogo: America x Bangu'.
Score: Bangu' 4 x 3.
Goals de: Moacir (3) Otacilio, Jorginho, Esquerdinha e Lima.
Juiz: Carlos Millstein. Bom.
Local: Cancha da rua Campos Sales.
Renda: Cr$ 13.850,00.

Atuando muito aquem de suas reais possibilidades, o America sofreu, em sua propria cancha, uma inesperada derrota frente ao Bangú. Tudo fazia crer que os rubros seriam os vencedores, pois alem de jogar em seus dominios, os locais apresentavam-se credenciados com o cartaz de lider. Assim, os que acorreram á cancha da rua Campos Sales estavam certos de que os comandados de Cezar iriam ao gramado para cumprir uma tarefa facil, já que os banguenses não contavam com suficientes possibilidades de levar de Campos Sales os louros da vitoria. De inicio, os do America conseguiram positivar no placard as esperanças de todos os rubros, contudo, á proporção que o match se desenvolvia, foi-se notando o decrescimo de produção da equipe local e consequente supremacia dos banguenses.

Mais desenvoltos na ação conjuntiva, os banguenses agiram com mais eficiencia, trabalhando o seu conjunto com mais harmonia e decisão nas infiltrações á area do antagonista.

Positivamente, os alvi-rubros foram superiores, patenteando-se a segurança de sua defensiva nos minutos finais, quando os locais, antevendo a derrota, todos os esforços empregaram no sentido de evitar a derrocada. Neste periodo, os visitantes agigantaram-se, batalhando com fibra e denodo afim de assegurar a contagem de 4 x 3.

Há a acentuar que o America em nenhum momento mostrou-se desanimado ante a adversidade. O onze movido pelo mesmo desejo de tornar-se vencedor tudo fez para não se deixar abater, falhando, todavia, o quadro no seu trabalho conjuntivo. Desarticulado na ofensiva, os rubros agravaram mais a sua situação, alterando por varias vezes a formação do "five" atacante, notando-se que as trocas de posições de Esquerdinha e Jorginho ao invés de confundir o adversario, confundiam de fato os seus proprios companheiros.

Sem duvida, foi o Bangú merecedor da bela vitoria conquistada. Não se intimidando com o cartaz do adversario, os alvi-rubros entregaram-se á luta com destemor, agindo decisivamente para a vitoria.

Aos cinco minutos o America inaugura o cartaz por intermedio de Jorginho, um shoot mal de Esquerdinha, mal defendido por João Alberto. Passados 20 minutos de jogo, Moacir recebendo de Baleiro na linha de corner, mandou a bola ás redes de Valter. O America registou o seu 2º ponto, cabendo o feito a Esquerdinha. Com a contagem de 3 x 1 pró America finalizou o 1º tempo.

No periodo final, aos 22 minutos, Sonó cobrando bem um corner, deu oportunidade a que Otacilio de cabeça igalasse novamente a contagem. Aos 31 minutos, Valter arrojando-se ao chão para segurar um pelotaço de Moacir, fracassou, permitindo que a pelota passasse por baixo de seu corpo e fosse aninhar-se nas redes.

O tento mais bonito da tarde foi conquistado por Lima, aos 34 minutos. Com um arremesso sensacional, o meia rubro registou o empate de 3 x 3.

Passados quatro minutos, todavia, Moacir encerrou a contagem marcando o quarto goal do Bangú.

Do Bangú destacaram-se: João Alberto, Enéas, Nadinho, Souza, Sonó, Baleiro e Moacir.

Foram figuras salientes no America: Osni, Grita, Itim e Lima.

Carlos Millstein desempenhou satisfatoriamente a sua missão.

Apurou-se a renda de...... Cr$ 13.859,90

Jogo: Madureira x Flamengo.
Score: 0 x 0.
Juiz: Carlos Gomes Potengi. Atuação muito boa.
Local: Estadio Aniceto Moscoso.
Renda: Cr$ 24.447,90.

Iniciou o Madureira o turno final do campeonato carioca, com um expressivo empate, que, muito justamente, foi reconhecido como autentico triunfo, tanto assim que a diretoria do gremio suburbano deliberou gratificar seus jogadores com "bicho" de vitoria. E o Flamengo já havia empatado na rodada anterior voltou a sair do campo, novamente, sem derrotar o seu contendor.

Ao ser iniciado o prelio, parecia que o rubro-negro alcançaria um triunfo facil, pois dominou completamente o clube local, forçando este a se defender como leões enquanto Jurandir "dormia", calmamente, á espera do primeiro tiro em goal, que só foi dado aos 39 minutos.

Mas, no segundo tempo, modificando seu quinteto, que voltou a campo, com Alegrete no centro, o Madureira fez uma virada espetacular, passando, então, a "mandar" na partida.

Louro, o guarda-vala do tricolor suburbano, que por duas vezes se contundiu, obrigando a paralização da contenda, quando chocou-se, no primeiro tempo, com Pirilo, e, no segundo, ao receber um ponta-pé, ocasional de Peracio, foi um dos fatores decisivos da brilhante atuação de seu quadro.

No Flamengo, alem dos zagueiros, sobressairam-se tambem a linha de halves e entre os dianteiros apenas Peracio e Pirilo, os quais se empenharem a fundo e forçaram o "keeper" do Madureira a empregar-se a fundo.

Murilinho foi o autor do lance mais empolgante da tarde quando aos 30 minutos da fase final fintou tres ou quatro adversarios e entregou "na bucha" a Alegrete, que não arrematou.

E assim, com um segundo tempo movimentadissimo que compensou a frieza do primeiro, a peleja deixou os "torcedores" do Madureira vibrando e os do Flamengo desolados com este novo empate que reflete o decrescimo da produção do campeão de 42 nos seus compromissos destes ultimos domingos.

A partida preliminar foi vencida pelo Flamengo, por 5x3.

Jogo: Bonsucesso x São Cristovão.
Score: São Cristovão 3x0.
Goals de: Alfredo 2 e Magalhães 1.
Juiz: Mario Viana. Foi um juiz falho.
Local Campo da Avenida Teixeira de Castro.
Renda: Cr$. 7:500,40.

Diziamos bem, que dos tres compromissos principais da tarde, o que menor apreensão causava á torcida era, indiscutivelmente o do S. Cristovão, pois que não podiamos nos guiar na bravura do Bonsucesso diante do Fluminense ha oito dias passados, porque certamente se tratava de uma má tarde para o bando tricolor ou de uma reação anormal do gremio da Leopoldina.

Confirmando a nossa expectativa o S. Cristovão, nosso franco favorito, venceu. E venceu bem.

E' bem verdade que o Bonsucesso se portou com muita bravura diante do bando alvo. E com uma bravura formidavel, pois o jogo já andava pelos quarenta e tres minutos quando as redes de Madalena foram balançadas pela primeira vez por uma traiçoeira cabeçada de Alfredo que se aproveitou da rebatida do arqueiro de um formidavel tiro de Magalhães.

O jogo entra na fase final e o bando vencido mantem-se em bastante equilibrio, forçando ao onze comandado por João Pinto a realizar esforços para poder aumentar a contagem.

O jogo prossegue e os locais então esmorecidos pelo tremendo esforço que haviam feito na fase inicial da luta, bem como no principio da segunda. Por esse motivo se retrairam e cederam terreno.

Foi nesse periodo, então, que o S. Cristovão encerrou a sua contagem.

A impressão deixada pelo bando leopoldinense foi boa e podemos dizer sem receios de errar, que não ha de ser qualquer team que poderá passar pela avenida Teixeira de Castro, sem receber alguns arranhões perigosos e venenosos do gremio daquele suburbio...

Jogo: Canto do Rio x Botafogo:
Score: Botafogo 4 x 3.
Goals de: Heleno 3 e Bazoni 1, os do Botafogo. Noronha, Fantoni e Danilo.
Juiz: Oscar Pereira Gomes. Foi bom e imparcial
Local: Estadio de Caio Martins.
Renda: Cr$ 12.062,30.

O Botafogo conquistou domingo ultimo, em Caio Martins, um dificil triunfo contra a equipe local.

Não se pode dizer absolutamente, que a vitoria do bando alvi-negro não tenha sido merecida. Pelo contrario, o Botafogo jogou com mais calma e com real vontade de vencer.

Em conjunto não se pode dizer muita coisa, pois que o bando de General Severiano, carece de um bom apoio da linha média, pois que está falha e defeituosa.

Diaz vem se esforçando para cobrir o claro que Santamaria vem deixando com a sua ausencia, no entanto, a falta de bons médios, para ladea-lo faz com que o "eixo" alvi-negro não se apresente melhor.

Ainda domingo ultimo, vimos o Glorioso se apresentar de forma mais ou menos regular, porém, um tanto melhor do que o bando contrario, dai merecer a palma da vitoria.

O Canto do Rio, teve "chance" de empatar a luta, quase no final do prelio e só não o conseguiu, porque Danilo desperdiçou um penalty nos ultimos momentos da luta, revelando aí, então, o nervosismo que imperava na esquadra cantorriense.

O jogo esteve sempre mais para o Botafogo do que para o bando local.

Dominando melhor a pelota, possuindo elementos mais aproveitadores, o "Glorioso" se infiltrou sempre pelas linhas contrarias e só não obteve uma superioridade maior graças á ação da zaga e do arqueiro estreante.

Tres tentos do vice-campeão foram anulados pelo arbitro da luta.

O Canto do Rio, não se intimidou, porem, um unico momento e foi sempre ao ataque, tanto que ao forçar a defesa contraria sempre obteve exito, pois que as vezes em que a linha media visitante falhava os vanguardeiros do alvi-negro ja estavam ameaçando a méta alvi-negra, forçando Ari a defesas dificeis.

Os Teams Que Atuaram Domingo Ultimo

FLUMINENSE — Batatais; Norival e Renganeschi; Vicentine, Spineli e Bigode, Adilson, Pedro Amorim, Maracai, Russo e Carreiro.

VASCO — Roberto; Sampaio e Rubens; Figliola, Tião e Argemiro; Orlando, Ademir, Alfredo, Lelé e Chico.

BOTAFOGO — Ari; Ivan e Danilo, Antoninho, Diaz e Zarci; Patesco, Bazzone, Heleno, Limoeirinho e Pirica.

CANTO DO RIO — Oiair; Eli e Laranjeiras; Bolinha, Danilo e Alcebiades; Mileque, Fantoni, Micai, Carango e Noronha.

FLAMENGO — Jurandir; Domingos e Nilton; Biguá, Artigas e Jaime; Tião (Alarcon), Alarcon (Tião), Pirilo, Peracio e Vevé.

MADUREIRA — Louro; Rubem e Geraldo; Arati, Spina e Esteves; Durval, Bidon, Valdemar (Alegrete) (Valdemar) e Murilinho.

BONSUCESSO — Madalena, Toninho e Araraquara; Bolinha, Telesca e Jaime; Sá, Salim, Eunapio, Careca e Lenine.

S. CRISTOVÃO — Joel; Mundinho e Augusto; Bianchi, Papeti e Castanheira, Santo Cristo, Alfredo, João Pinto, Nestor e Magalhães.

AMERICA — Valter; Osni e Grita; Oscar, Itim e Laxixa; Jorginho, Maneco, Cesar, Lima e Esquerdinha

BANGU' — João Alberto; Enéias e Antonio; Nadinho, Souza e Euclides; Sonó, Baleiro, Moacir, Otacilio e Joaquim.

Patente de invenção n. 21.447

Momsen & Harris, Agente Oficial da Propriedade Industrial, estabelecida á praça Mauá, n. 7, 16º, nesta cidade, encarrega-se de promover o emprego de "**Aperfeiçoamentos em unidades refrigeradoras**" privilegiados pela patente supra, de propriedade da **The Crosley Radio Corporation.**

INAUGURAÇÃO

DO CAFÉ THALÍA, NA PRAÇA TIRADENTES

Ao passar, agora, na Praça Tiradentes (lado da Rua D. Pedro I) verá como se acha transformado o aspecto habitual desse trecho da cidade. Ha ali uma nota de luxo e distinção, com o amplo e suntuoso CAFÉ THALÍA! Das 7 da manhã á 1 da madrugada, o CAFÉ THALÍA está em funcionamento — atendendo, durante o dia, o publico apressado que deseja tomar um bom café, sem perda de tempo e, á noite, para o Rio que se diverte — os frequentadores de cinemas e teatros, antes e depois dos espetaculos — servindo sempre uma bebida fina: um café, enfim, como o recomenda o Departamento Nacional do Café em sua meritória campanha em prol da bôa bebida. Ainda que a Praça Tiradentes não esteja a caminho entre sua casa e o trabalho, vá hoje, especialmente, para conhecer o CAFÉ THALÍA e saborear um café que o paladar jamais esquece

DAS 7 DA MANHÃ, A 1 DA MADRUGADA

CAFÉ THALÍA

Praça Tiradentes esq. da Rua D. Pedro I

★ Contin...

BASKETBALL

GRAJAÚ X BOTAFOGO O GRANDE JOGO DA PROXIMA RODADA

OS JOGOS QUE FORMAM O CARTAZ INAUGURAL DO RETURNO

Na proxima sexta-feira, a F.M.B. reiniciará o Campeonato Carioca de Basketball fazendo realizar a primeira rodada do returno. Dos quatro jogos marcados pela tabela destaca-se o confronto a ser realizado na quadra da Avenida Engenheiro Richard, onde o Grajaú tentará abater o lider — Botafogo.

Completam a etapa as seguintes matches: Abados x Flamengo, no rink da estação de Campo Grande; Olimpico x Atletica, na quadra do Mourisco e Carioca x Sampaio, no rink do Leme.

Quinta-feira proxima, será realizada mais uma etapa do Campeonato Bancario de Basketball, com a disputa na quadra do Mourisco, de dois jogos: Bandustria x Provincia e A. A. Banco Credito Real x Banco Português.

No controle funcionarão as seguintes autoridades:

J. Rubens Cerqueira Lima, arbitro; Rubem P. Céa, fiscal; Adolfo Peres Filho, cronometrista; Silvio Cintra Filho, apontador;

Prejudicado Pelo Mau Tempo a Rodada de Domingo

SOMENTE UM JOGO FOI REALIZADO

Mais uma vez as chuvas não permitiram a realização dos jogos programados pela entidade dirigente do tenis carioca.

Desta feita, dos 13 jogos programados, de 5ª feira, sabado e domingo ultimos, somente um jogo foi disputado. Esse jogo foi o da 1ª classe que, aliás, só foi jogado no domingo á tarde, e reuniu, no principal jogo do campeonato da 1ª classe as equipes do Country e do Fluminense "A", e no qual o Fluminense venceu por 4 x 1. Foram os seguintes os resultados técnicos: 1) Thackara (CO) v. Mesquita (FLU) por 6-2 — 6-1. 2) A. Vieira (FLU) venceu A. Faria (C) por 6-4 — 6-3. 3) J. Guimarães (F) v. A. Osorio (C) por 6-4 — 6-2. Duplas: 1) Pernambuco-Vieira (F) venc. Rood-Ademar (F) por 6-4 — 6-2. 2) Murgel e N. Moreira (F) venc. Olhausen-Eurico (C) por 6-3 — 5-7 — 6-1. Venceu, assim o Fluminense, por 4 x 1.

Para 5ª feira, na 3ª classe de senhoras, jogarão: Botafogo x Fluminense "B".

TENIS DE MESA

Pelo Campeonato Individual Masculino

OS JOGOS DE HOJE NO GINASIO DO AMERICA

Na sede do America terá prosseguimento hoje o Campeonato Individual Masculino de Tenis de Mesa com a realização dos seguintes jogos:

1º jogo ás 10,30 horas — Osvaldo Neves (AAG) x Haroldo Severo (CM).

2º jogo — Antonio Correia (FFC) x Anibal A. Pereira (A. C.).

3º jogo — Arquimedes Agos... x Vicente Politano (BFC).

4º jogo — Duwalter Silva (F. F. C.) x Ailton Simas (CM.)

5º jogo — José Salim (FFC) x João Almeida (CM).

6º jogo — José L. Moreira (VSH) x Batista Boderone (T. T. C.).

7º jogo — Antonio Graça (B. F. C.) x Milton Brito (TTC).

FRATURAS — CIRURGIA — DOENÇAS DOS OSSOS
DR. JAYME NASLAUSKY
Ass. da Universidade
Cons. Rua Mexico 161-9. 8º
Tel. 42-9571
Chamados urgentes
Res. 38-1179

NÚMERO AVULSO
40 Centavos

Diario Carioca

EDIÇÃO DE HOJE
10 Páginas

ANO XVI — RIO DE JANEIRO — TERÇA-FEIRA, 17 DE AGOSTO DE 1943 — N. 4.653

A Poucas Milhas de Messina

Derrotadas as Forças do Eixo em Retirada Alem de Milazzo

Caiu Taormina, Ultimo Baluarte ao Sul do Estreito

QUARTEL GENERAL ALIADO DO NORTE DA AFRICA, 16 — Um comunicado do Alto Comando Aliado anuncia que os aliados derrotaram a retaguarda das forças do Eixo em retirada, nas vizinhanças de Messina, e que a situação da campanha na Sicilia está inteiramente dominada, sendo agora apenas "uma questão de dias".

Há todos os indicios de que os alemães deixaram as forças italianas para cobrir-lhes a retirada, enquanto os ingleses e os norte-americanos avançam rapidamente, tanto quanto o permitem as estradas destruidas.

Em Milazzo, no que se sabe, verificou-se que o Eixo não estava usando as instalações portuarias para a sua evacuação, e sim as praias proximas, mas adequadas para a chegada e a partida de pequenas embarcações de transporte das tropas em retirada. Sempre, como é habito, deixando para atrás os italianos, a cobrir-lhes essa retirada, á semelhança do que se verificou ao norte de Taormina.

Com a tomada de Milazzo, ficam os aliados á 15 milhas de Messina.

A QUINZE MILHAS DE MESSINA

COM O OITAVO EXERCITO BRITANICO NA SICILIA, 16 (A. P.) — As forças britanicas avançando para o norte ao longo da costa oriental da Sicilia, chegaram a quinze milhas de Messina, sob o fogo das baterias alemãs plintadas na peninsula italiana.

COMO CAIU TAORMINA

FIUMFREDDO, 16 (U. P.) — Segundo informam três correspondentes de guerra, a população de Taormina recebeu entre vivas entusiastas as unidades britanicas que a ocupavam.

A cidade sofreu apenas alguns danos em virtude da guerra. Somente um hotel mostra os efeitos do bombardeio, porém os danos causados ha muito tempo.

Linguaglossa e Castiglionte cairam em poder dos britanicos sem que fosse preciso que eles disparassem um tiro. A linha de defesa natural desta zona, formada por uma serrania, onde se extende Taormina do lado das encostas do mar, foi abandonada pelos alemães, apesar de se esperar que eles se mantivessem ali, para proteger as praias de evacuação.

OTIMISMO EM BERLIM

LONDRES, 16 (U. P.) — Foi interceptada uma transmissão da emissora de Berlim, na qual se afirmava que "as tentativas dos aliados para impedir o transporte de tropas" através do estreito de Messina "serão inuteis", porque esta rota está "firmemente em mão dos alemães", e ambas as costas fortemente protegidas".

Alegou tambem o locutor que diminuiu a intensidade dos ataques aereos dos aliados e que "alguns dias quase não houve intromissão".

OCUPADA BARCELONA

COM AS TROPAS NORTE-AMERICANAS QUE AVANÇAM EM DIREÇÃO A MESSINA, 16 (U. P.) — As colunas de vanguarda norte-americanas que marcham em direção a Messina pela rodovia da costa norte da Sicilia ocuparam a cidade de Barcelona, que havia sido abandonada pelos alemães, continuando até além do Cabo Milazzo.

VARRIDAS DO CE'U

QUARTEL GENERAL DE UMA BASE AEREA NA SICILIA, 16 (A. P.) — O marechal do Ar Sir Arthur Coningham declarou que a força aerea germanica "foi varrida dos céus para sempre" e que as forças aereas aliadas estão dando o maximo de auxilio ás forças de terra.

Estamos, — declarou Sir Coningham — realizando o maximo do possivel e no nosso avanço para o norte fizemos coisas que não poderiamos fazer na Europa. No mês passado tivemos um otimo tempo, no Mediterraneo e nossos exercitos, apesar de ter todo o apoio aereo que necessitam, precisam aprender a agir sem ele.

O COMUNICADO ITALIANO

NOVA YORK, 16 (A. P.) — E' o seguinte o texto do comunicado italiano, irradiado de Roma, e gravado em disco pela Associated Press, anuncia o seguinte:

— "As tropas italianas e alemãs, flanqueadas pelas montanhas Peloritani, conseguiram retardar a avançada das forças inimigas.

"Na região do Estreito de Messina, a 4ª Esquadrilha Aeronautica e o 21° Grupo interceptaram numerosas formações aereas inimigas. No decorrer de repetidos combates aereos, os nossos bravos pilotos abateram cinco "Spitfires" e três "Curtiss".

Chegou a Miami o General Dutra

A Recepção do Ministro da Guerra Brasileiro e Suas Declarações

MIAMI, 16 (U. P.) — Urgente — Chegou a esta cidade, ás 17 horas, de avião, o general Eurico Gaspar Dutra, ministro da Guerra do Brasil.

O general Gaspar Dutra viajou em um avião especial do exercito dos Estados Unidos.

A RECEPÇÃO DO MINISTRO GASPAR DUTRA

WASHINGTON, 16 (U. P.) — No gabinete do coronel Stenio de Albuquerque Lima, adido militar á Embaixada do Brasil, anunciou-se que a Comissão Mista Brasileiro-Norte-Americana partiu de avião para Miami afim de receber o ministro da Guerra brasileiro, general Eurico Gaspar Dutra, em nome dos srs. Henry Stimson, secretario da Guerra dos Estados Unidos, e Carlos Martins Pereira e Souza, embaixador do Brasil junto ao governo norte-americano.

A comissão regressará terça-feira pela manhã em companhia do general Gaspar Dutra.

Integram a comissão o general Carvalho, presidente da Junta Mista de Defesa do Continente, major-general J. Gareche, representante dos Estados Unidos na referida Junta, coronel Stenio de Albuquerque Lima e o primeiro secretario da Embaixada do Brasil, sr. A. C. de Alencastro Guimarães. O general Carvalho e o coronel Stenio acompanharão o ministro da Guerra do Brasil durante quase toda a sua excursão pelo país.

DECLARAÇÕES DO GENERAL GASPAR DUTRA EM MIAMI

MIAMI, 16 (R.) — O ministro da Guerra do Brasil, general Dutra, declarou, por ocasião de sua chegada, por via aerea, a esta cidade, procedente de Havana: "O governo do Brasil está considerando seriamente o problema da participação de nossas tropas na luta, quando, como e onde seja conveniente aos interesses da Nação e aos nossos deveres de solidariedade para com as Nações Unidas".

O general Dutra veio acompanhado de um grupo de militares brasileiros, com destino a Washington.

A Guerra Terminaria No Natal

UM DESMENTIDO DO PRIMEIRO MINISTRO CHURCHILL

QUEBEC, 16 (A. P.) — Um porta-voz britanico declarou em entrevista coletiva á imprensa, que o primeiro ministro Churchill deseja desmentir a declaração que lhe foi atribuida no sentido de que a guerra terminaria no Natal.

Dr. Newton Mota
Medico
GINECOLOGIA — OPERAÇÕES — PARTOS
Consultorio
AV. RIO BRANCO 108
(Edificio Martinelli)
5.° andar - Sala 502
2.ª, 4.ª, 6.ª — 12 ½ ás 14 ½
Tel. 42-2171

Graves Acontecimentos Na Noruega

PROCLAMADO O ESTADO DE SITIO EM TODO O PAIS

Fusilado o Diretor Geral da Policia Civil

ESTOCOLMO, 16 (Reuters) — Um despacho de Oslo informa, esta noite, que a situação na capital norueguesa se apresentava extremamente ameaçadora. Acontecimentos sensacionais se estavam desenrolando ali.

Disseram as referidas informações que hoje ás 6 horas todos os chefes de policia disponiveis, tinham sido chamados á caserna dos guardas em Oslo e informados de que o diretor geral da policia civil do governo do major Quisling, havia sido fuzilado, esta manhã, "por se ter recusado a obedecer a ordens".

Esse chefe da policia civil era Gundar Eilifsen e as ordens a que se recusara obedecer tinham sido dadas no dia 11 determinando a prisão de todas as esposas dos cidadãos noruegueses que se furtassem á inscrição nas listas de trabalho obrigatorio.

COMUNICAÇÃO TETRICA

O ministro da Justiça do governo Quisling e o chefe da Gestapo, após comunicarem aos policiais convocados o que tinha acontecido com Gundar Ellipsen, acrescentaram que a mesma sorte teriam todos quantos, entre a policia norueguesa, se negassem a "obedecer as ordens que lhes fossem dadas".

Não obstante, porem o tom peremptorio dessas ameaças, os chefes de policia noruegueses não concordaram em assinar uma "declaração de lealdade absoluta" que lhes foi apresentada.

Os dois sequazes nazistas voltaram então á carga e declararam em tom definitivo que os que se mantivessem firmes na recusa da aceitação da declaração seriam julgados imediatamente e executados no dia seguinte. Ante essa "ultima ratio", os policiais noruegueses cederam.

Um despacho ainda de Oslo evidentemente de origem "quisling", descreveu a cena como "dramatica" e acrescentou que "o dia de hoje fora o mais sombrio da Noruega, desde o inicio da ocupação alemã".

O despacho de Oslo a que nos referimos inicialmente termina: "Os acontecimentos de hoje marcam o ponto culminante das tentativas de fazer executar o trabalho obrigatorio em favor do esforço de guerra da Alemanha. As consequencias dos fatos de hoje são imprevisiveis, mas ao que parece, é imensamente provavel que se fará mesmo um esforço para a prisão das mulheres dos que se negarem a aceitar a obrigatoriedade do trabalho e a repressão, da parte das autoridades governamentais e das forças de ocupação será extremamente rigorosa, procurando umas e outras "matar" no nascedouro toda a resistencia do país".

ESTADO DE SITIO

LONDRES, 16 (R.) — Foi proclamado o estado de sitio na Noruega — anunciou, esta noite, o radio sueco.

O QUE INFORMA A RADIO DE OSLO

LONDRES, 16 (R.) — O radio de Oslo transmitiu, esta noite, a seguinte informação:

"Os membros da Policia Norueguesa, da Guarda do Corpo do chefe do governo, da SS. germanica, da Noruega e das formações de "Hird" (organizações armadas do Partido do major Quisling) serão doravante considerados como parte integrante das forças armadas do Reich Alemão.

Em decorrencia da nova situação criada para esses organismos ficarão seus membros sujeitos doravante á lei militar e suas penalidades disciplinares serão julgadas por cortes especiais constituidas de conformidade com os codigos militares, em tudo quanto lhes disser respeito".

EXPULSO DA NORUEGA

ESTOCOLMO, 16 (R.) — O correspondente da agencia de noticias sueca foi expulso da Noruega pelo comissario alemão Josef Terboven. A expulsão, ao que parece, se prende ao fato daquela agencia haver noticiado o expurgo da policia norueguesa e o fuzilamento do chefe de policia de Oslo, Gunner Eilifsen.

Toda a Italia Sob Terrivel Bombardeio

MILÃO PRATICAMENTE DESTRUIDA

Bergamo e Monza Tambem Visadas Pela Aviação Aliada

ZURICH, 16 (R.) — O correspondente de "Die Tat" em Milão informou que o ataque aereo de ontem contra aquela cidade causou enormes danos á cidade. "Metade de Milão está destruida — escreve o correspondente — e todo o trabalho tornou-se impossivel. Dezenas de milhares de pessoas estão desabrigadas e a maioria delas foge para o interior do país. O deposito ferroviario contendo mais de 400 carros e as principais usinas de eletricidade e gaz ficaram destruidas e todo o trafego ferroviario está interrompido. Continuam os desabamentos e constantemente irrompem novos incendios. Os bombeiros e as turmas de socorro não são suficientes para atenuar todos os pedidos".

ATACADAS MONZA E BERGAMO

FRONTEIRA FRANCO-SUIÇA 16 (U. P.) — Sabe-se que a aviação aliada atacou tambem, ontem á noite, Bergamo e Monza, dois conhecidos centros anti-fascistas. Monza foi nucleo anarquista durante varios anos. Recorda-se que ali foi assassinado pelos anarquistas o rei Humberto.

O COMUNICADO CONJUNTO

LONDRES, 16 (Reuters) — O Ministerio do Ar e o Q. G do Exercito Americano, no Teatro Europeu de Guerra forneceram a publico o seguinte comunicado conjunto:

"Uma grande formação de bombardeiros pesados e uma formação de bombardeiros medios da VIII Força Aerea dos Estados Unidos, e aviões "Ventura", e bombardeiros "Typhoon", da RAF, atacaram seis aerodromos em França, hoje.

A visibilidade era excelente e observaram-se bons resultados do bombardeio".

"Fortalezas Voadoras" atacaram o aerodromo de Le Bourget com grande intensidade. Foi encontrada vigorosa resistencia de caça do inimigo. Aviões "Thunderbolt", que apoiavam esta operação, destruiram 17 caças inimigos".

"As alegações preliminares das tripulações de bombardeio, alcançam um total de cerca de mais 20 aviões inimigos destruidos".

"As Fortalezas Voadoras" atacaram tambem aerodromos em Pois e Abbeville. A oposição, de caça do inimigo foi ligeira".

"Marauders", da Força Aerea do Exercito dos Estados Unidos atacaram aerodromos em Tricqueville e Amiens-Glisy".

"Esquadrilhas de "Spitfires" da RAF, dos Dominios e aliadas, apoiaram e ofereceram cobertura a todas estas operações, destruindo dois caças inimigos. Deixaram de regressar tres bombardeiros pesados e um caça-bombardeiro e oito caças".

"Sabe-se que os "Spitfires" destruiram um terceiro caça inimigo, nas operações conjuntas, ontem".

Crime de Traição Ou Abuso de Poder

SAO AS ACUSAÇOES OFICIAIS QUE PESAM SOBRE O ANTIGO MINISTRO DA JUSTIÇA DO GOVERNO DE VICHY

ARGEL, 16 (De David Brown, correspondente especial da "Reuters") — A recentemente organizada "Comissão de Expurgo", da Comissão Francesa de Libertação Nacional, que, na sua primeira manifestação de vida ordenou a prisão de Pierre Pucheux, o conhecido ex-ministro do Interior do Governo de Vichy, está ainda para decidir qual das duas acusações oficiais fará ao antigo titular: o crime de traição ou de abuso do poder.

Pucheux se acha tão apenas á espera disso para saber sua sorte. Quando á acusação a se fazer contra ele ficar definitivamente decidida, terá então ele que comparecer perante a Justiça Marcial.

O ex-ministro, como se sabe, foi um dos mais ardentes "colaboracionistas", isto é, um daqueles que mais defenderam a aproximação da França vencida ao Reich vencedor. Esteve ligadissimo, sempre, com as autoridades nazistas de ocupação.

Agora, curte as agruras de uma detenção rigorosa em Meknes, no Marrocos Francês.

Enquanto se prepara o processo do antigo colaboracionista, a Comissão Nacional vai deixando revelarem-se partes das queixas contra ele aduzidas pelos seus acusadores. Recorda-se, por exemplo, como um dos mais notorios atos oficiais de Pucheux, quando ministro do Interior, a escolha, que fez pessoalmente, de 50 refens em Nantes a serem entregues aos alemães, após o rumoroso caso do oficial nazista morto em plena rua naquela cidade, que tantos incidentes provocou entre as autoridades locais e as tropas de ocupação. Dados esses antecedentes, tornou-se um misterio a razão pela qual poude ele ser mandado para a Africa do Norte, mas o fato é que houve um atrito pessoal entre ele, apesar de todo esse "background" do lado nazista, a Pierre Laval, e devido a isso a França metropolitana se tornou um lugar inhóspito para o antigo ministro...

Não se sabe ainda se o julgamento de Pucheux será feito em segredo de justiça ou aberto ao publico. Certamente que essa alternativa depende das acusações especificas que contra ele foram feitas.

Diz-se que se o libelo determinar contra o ex-ministro a pecha de "abuso do poder", o julgamento poderá vir a ser publico, mas no caso contrario, isto é, verificando-se a outra acusação, provavelmente razões de defesa nacional deverão impor o sigilo. E recorda-se que o julgamento do assassinio de Darlan foi feito no segredo mais absoluto e em audiencia estritamente privada da Corte Marcial.

DR. WALDEMAR BIANCHI
Ginecologia e Obstetricia
Cons.: Araujo Porto Alegre 70-1.° — Salas 112 e 117
Tel. 22-6689 — Segundas, quartas e sextas das 12 ás 15 horas

Debelada a Ameaça Submarina

Como Repercutiu a Declaração Conjunta Churchill - Roosevelt

LONDRES, 16 (Por James Trails Stevenson, correspondente naval da Reuters) — Os aliados conseguiram debelar a ameaça submarina, na primeira fase da invasão da Europa — tal é o significado da grande noticia fornecida a publico na declaração Churchill-Roosevelt.

Durante a primeira metade do "ano da invasão", a arma em que a Alemanha depositava a maior confiança fracassou. Não obstante a censura de ferro dos nazistas, milhões de pessoas na Europa, dentro de poucos dias, saberão que, no espaço de três meses, a esquadra alemã perdeu um submarino por dia e que, em 30 semanas, a navegação construida pelos aliados, excedeu as perdas em cerca de três milhões de toneladas — ou seja, em cerca de cem mil toneladas por semana.

O noticiario de hoje, assim como o noticiario de 1918, há de mostrar a todas essas pessoas que a guerra naval, tal como em 1918, está conduzindo a Alemanha á derrota. A importancia fundamental da comunicação reside em que os submarinos foram dominados no mar, onde a produção e o engenho dos alemães se haviam concentrado — no Atlantico.

QUASE LIVRE O ATLANTICO

O fato é que no Atlantico, a navegação aliada pode fazer-se ao largo sem ser molestada.

Este fato se deve a dois fatores: o fracasso do estratagema favorito do almirante Raeder — a "alcatéia" - e o fechamento da brecha noAtlantico medio, que será denominada de "brecha do cemiterio".

Essa brecha foi fechada pelo emprego de porta-aviões de bolso e "Liberators" de "muito longo raio de ação", dotados de um tanque extra de gasolina. Enquanto essa área estava fora do alcance dos aviões aliados com base em terra, na Grã-Bretanha e dos Estados Unidos, era o campo de caça dos submarinos alemães.

Quando afinal os bombardeiros começaram a cobrir o oceano de costa a costa, a competencia naval dos aliados começou a desempenhar o seu verdadeiro papel na batalha e, os ardis, táticas e armas dos alemães foram superados.

Os comentadores navais alemães têm se queixado nestes ultimos meses de que a extensão das patrulhas aéreas aliadas, juntamente com os progressos nos metodos de escolta, têm acelerado a guerra naval, tornando os êxitos dificeis de obter.

Os submarinos "convalescentes" foram enviados ás aguas do Baltico para reparos e re-treinamento das equipagens. A escassez de espaço maritimo dos alemães têm feito com que submarinos italianos sejam desarmados e convertidos em cargueiros submersiveis e furadores de bloqueio.

Um Aviso da Raf a Budapeste

A CAPITAL DA HUNGRIA TRANSFORMADA EM ARSENAL DA ALEMANHA

LONDRES, 16 (De Stanley Burch, correspondente da Reuters) — Existem mais de mil fabricas em Budapest, e, ao que sabe, a maioria dessas fabricas está ativamente produzindo para a Alemanha.

Em seu trajeto para a Austria, lançaram sobre Budapest panfletos de advertencia á população, segundo de que aquela cidade estaria sujeita a um raid da aviação aliada a qualquer momento.

E a resposta á alegação feita hoje na imprensa hungara de que "Budapeste pouco se diferencia daquilo que é internacionalmente conhecido como cidade aberta, está contida nos seguintes fatos que me foram trazidos ao conhecimento hoje nesta cidade, confirmam a declaração de que a Hungria e particularmente Budapest, foram transformadsa em arsenal da Alemanha.

ATAQUES DA AVIAÇAO RUSSA

Afora muitas industrias pesadas, Budapest possue ainda quatro refinarias de oleo em aditamento á fábrica de armamentos de Ospel, que foi pesadamente bombardeada pelas forças aéreas russas em setembro ultimo.

Os objetivos russos foram as fabricas de aço e de construção mecanica, refinarias e grandes pateos ferroviarios.

Budapest produz 64% da produção total de maquinaria de 180 fabricas, 46% do total de produtos quimicos, em 58 fabricas, 28% de ferro e aço em 251 fabricas, e 39% de produtos texteis, em 190 fabricas.

A maioria dos estabelecimentos industriais está concentrada em Pest, uma das cidades originarias, Buda, e Pest, enquanto que a administração é controlada de Buda.

Em Lispe, sudoeste da capital, ha grandes campos petroliferos e refinaria e outra refinaria está situada em Almas-Fuzit.

Uma importante grande fábrica de magnesio foi recentemente completada em Agka, na Hungria ocidental e os depositos de carvão e metais situados nas proximidades apressaram o desenvolvimento das industrias de eletricidade e aluminio.

OUTRAS CIDADES VISADAS

Outras cidades industriais hungaras, todas produzindo para a máquina de guerra do Reich se encontram em Gyoszeged Pecs e Debrezin. Essa concentração de industrias, torna a Hungria uma base indiscutivel para a guerra alemã e consequentemente mais uma adição automática á lista de objetivos para bombardeio pela aviação aliada.

O radio de Budapest diz que os operarios hungaros receberam "consternados a advertencia dos raids aereos e a consideram como resultado do presente terrivel cataclisma". Ao que se informa, reuniões de emergenciados comitês parlamentares, ás quais compareceram os ministros da Defesa e do Interior, aprovaram dois decretos governamentais porem, o que dizem esses decretos foi guardado em estrito segredo.

Deixam de Passar Pela Suecia os Trens Alemães

ESTOCOLMO, 16 (A. P.) — Pela primeira vez em tres anos, deixou de passar pela Suecia um trem alemão carregando materiais para a Noruega e Finlandia.

O ultimo trem transportando tais materiais atravessou a Suecia, ontem.

O transporte de tropas nazistas através da Suecia — um trafego que envolvia 250 mil soldados por ano — tambem será descontinuado a partir da proxima sexta-feira, sob a nova politica sueca anunciada no dia 5 de agosto.

ESTENO-DATILOGRAFOS E DATILOGRAFOS
PRECISA-SE Federação Taquigrafica Brasileira — Travessa Ouvidor, 32-3°.
1013

Paraquedistas Ingleses Sobre a Dinamarca

OS ALEMÃES CONSEGUIRAM DETER APENAS DOIS DOS QUATROCENTOS QUE FORAM ATIRADOS NAQUELE PAIS OCUPADO

LONDRES, 16 (De Alfred Grant, correspondente da Reuters) — Apenas dois, de uns quatrocentos paraquedistas britanicos que foram lançados na Dinamarca pelos "Spitfire" e "Mosquito", foram apanhados pela Gestapo, segundo informa o jornal de Estocolmo, "Lektyr", o qual diz ainda que um deles foi apanhado em Zeeland e outro em uma pensão de Willemoesgade. "Em outras palavras — diz o jornal — existe presentemente qualquer coisa como 398 paraquedistas no país, realizando serviços de espionagem e contra espionagem.

"Os raids aéreos da RAF ás fábricas que produzem motores de aviões e outros maquinarios para a Alemanha, provam que os britanicos estão até consideravel ponto, informados pelo radio secreto, das entradas de mercadorias da Dinamarca á Alemanha e das fortificações germanicas ao longo da costa".

O jornal cita ainda, como uma demonstração da eficiencia do trabalho secreto realizado na Dinamarca, o caso de um navio alemão que saiu do porto ao anoitecer e foi apanhado duas horas depois pelos "Spitfires" que o bombardearam e afundaram.

Os britanicos parecem surpreendentemente bem informados acerca das fábricas de Hess em "Vejle" Urmeister e Wain, em Copenhague. — diz o jornal. O homem da rua, mal pode imaginar os metodos e modo de proceder usados pelos paraquedistas: por exemplo, uma tarde em outubro ultimo, ouviu-se bater á porta de uma casa de um suburbio em Copenhague. Quando a porta foi aberta, uma jovem senhora dinamarquesa, carregando um pequeno saco, pediu á dona da casa licença para usar o toilete. Depois de consideravel tempo, partiu, apresentando muito polidos agradecimentos.

Cerca de meia hora mais tarde, a Gestapo levou a efeito uma incursão aquele distrito e chegou á casa em questão. No lavatorio encontraram os agentes um pequeno pedaço de fio enrolado no cano do aparelho sanitario, onde a visitante tinha raspado a tinta com uma faca de bolso e ligado um radio transmissor secreto. E' fora de duvida que ela havia enviado uma informação secreta acerca dos movimentos dos alemães na Dinamarca. Ela nunca foi descoberta e presumivelmente ainda desempenha suas atividades.